

SLUŽBENO GLASILO OPĆINE KRŠAN

06.travnja 2016.

Stranica 1 - Broj 4

S a d r Ź a j

Stranica

Akti Općinskog vijeća

- ZAKLJUČAK** o prihvatanju Izvješća o izvršenju Programa održavanja komunalne infrastrukture..... 1.
- ZAKLJUČAK** Prihvaća se Izvješće o izvršenju Programa građenja objekata i uređaja komunalne infrastrukture..... 1.
- GODIŠNJI IZVJEŠTAJ** o izvršenju proračuna općine Kršan za razdoblje od 01. siječnja do 31. prosinca 2015. godine..... 2.

- PROČIŠĆENI TEKST** odredbi za provedbu
16. UPU
Pristav..... 42.
- PROČIŠĆENI TEKST** odredbi za provedbu
17. UPU Stare
Staze..... 58.
- ODLUKU** o visini grobnih naknada na grobljima na području Općine Kršan 68.

OPĆINSKO VIJEĆE

13.

Na temelju članka 28. stavka 4. Zakona o komunalnom gospodarstvu (N.N. br. 26/03 - pročišćeni tekst, 82/04, 110/04, 178/04, 38/09, 79/09, 153/09, 49/11, 84/11, 90/11, 144/12, 94/13, 147/14, 36/15), članka 19. Statuta Općine Kršan ("Službeno glasilo Općine Kršan" br. 06/09, 05/13.) i čl. 85. Poslovnika Općinskog vijeća Općine Kršan (Službeno glasilo Općine Kršan br. 07/09, 07/13, 13/13, 05/15), Općinsko vijeće Općine Kršan je na sjednici održanoj dana 23. ožujka 2016. godine donijelo

ZAKLJUČAK

1. Prihvaća se Izvješće o izvršenju Programa održavanja komunalne infrastrukture za djelatnosti iz članka 22. stavka 1. Zakona o komunalnom gospodarstvu (N.N. br. 26/03 - pročišćeni tekst, 82/04, 110/04, 178/04, 38/09, 79/09, 153/09, 49/11, 84/11, 90/11, 144/12, 94/13, 147/14 i 36/15) u Općini Kršan za 2015. godinu.

2. Ovaj će se zaključak objaviti u "Službenom glasilu Općine Kršan".

OPĆINSKO VIJEĆE OPĆINE KRŠAN

KLASA: 021-05/16-01/4
URBROJ: 2144/04-05-16-2
Kršan, 23. ožujka 2016.

Predsjednik
Općinskog vijeća

Boris Babić, v.r

14.

Na temelju članka 28. stavka 4. Zakona o komunalnom gospodarstvu (N.N. br. 26/03 - pročišćeni tekst, 82/04, 110/04, 178/04, 38/09, 79/09, 153/09, 49/11, 84/11, 90/11, 144/12, 94/13, 147/14, 36/15), članka 19. Statuta Općine Kršan ("Službeno glasilo Općine Kršan" br. 06/09, 05/13.) i čl. 85. Poslovnika Općinskog vijeća Općine Kršan (Službeno glasilo Općine Kršan br. 07/09, 07/13, 13/13, 05/15), Općinsko vijeće Općine Kršan je na sjednici održanoj dana 23. ožujka 2016. godine donijelo

ZAKLJUČAK

1. Prihvaća se Izvješće o izvršenju Programa građenja objekata i uređaja komunalne infrastrukture iz članka 30. Zakona o komunalnom gospodarstvu (N.N. br. 26/03 - pročišćeni tekst, 82/04, 110/04, 178/04,

SLUŽBENO GLASILO OPĆINE KRŠAN

Stranica 2 - Broj 4

06. travnja 2016.

38/09, 79/09, 153/09, 49/11, 84/11, 90/11, 144/12, 94/13, 147/14 i 36/15) u Općini Kršan za 2015. godinu.

2. Ovaj će se zaključak objaviti u "Službenom glasilu Općine Kršan".

OPĆINSKO VIJEĆE OPĆINE KRŠAN

KLASA: 021-05/16-01/4
URBROJ: 2144/04-05-16-3
Kršan, 23. ožujka 2016.

Predsjednik
Općinskog vijeća

Boris Babić, v.r

15.

Na temelju članka 110., a u skladu sa člankom 108. Zakona o proračunu (Narodne novine br.87/08 i 136/12), te članka 19. Statuta Općine Kršan (Službeno glasilo Općine Kršan br.06/09 i 05/13), Općinsko vijeće Općine Kršan, na sjednici održanoj dana 23. ožujka 2016. godine donosi

GODIŠNJI IZVJEŠTAJ O IZVRŠENJU PRORAČUNA OPĆINE KRŠAN ZA RAZDOBLJE OD 01. SIJEČNJA DO 31. PROSINCA 2015. GODINE

I.

Sadržaj Godišnjeg izvještaja

Godišnji izvještaj o izvršenju Proračuna Općine Kršan za razdoblje od 01. siječnja do 31. prosinca 2015. godine sadrži slijedeće preglede, a koji su sastavni dio istog:

- Rekapitulaciju Općeg dijela Proračuna
- Opći dio Proračuna
- Posebni dio Proračuna (Pregled izvršenja programa)
- Obrazloženje uz Izvještaj o izvršenju Proračuna Općine Kršan
- ◆ Uvod
- ◆ Prihodi i primici
- ◆ Rashodi i izdaci
- ◆ Rezultat poslovanja
- ◆ Stanje financijskih sredstava
- ◆ Izvještaj o zaduživanju i upravljanju dugom
- ◆ Popis potraživanja

- ◆ Popis obveza
- ◆ Pregled izvršenja programa
- ◆ Zaključak

II.

Podaci o objavi Godišnjeg izvještaja

Ovaj Godišnji izvještaj o izvršenju Proračuna Općine Kršan za 2015. godinu objavit će se u Službenom glasilu Općine Kršan.

SLUŽBENO GLASILO OPĆINE KRŠAN

06.travnja 2016.

Stranica 3 - Broj 4

OSTVARENJE PRORAČUNA - Opći dio za 2015 godinu

Izv. fin. Klasiif.	Ekonom. Naziv pozicije	Ostvarenje		Ostvarenje za		2015 / 2014 %	Ostv / Plan %	Udjel %
		2014	2015	2015 god.	2015			
A. RAČUN PRIHODA I RASHODA								
1:4:3:5	6	Prihodi poslovanja	18.686,078,91	24.481.621,91	21.163.393,35	113,26	86,45	97,19
6	7	Prihodi od prodaje nefinancijske imovine	618.690,22	5.550.000,00	611.070,16	98,77	11,01	2,81
		UKUPNI PRIHODI	19.304.769,13	30.031.621,91	21.774.463,51	112,79	72,51	100,00
1:3:6:0	3	Rashodi poslovanja	16.693.340,36	19.902.500,00	18.414.528,07	110,31	92,52	84,57
1:6:3:5	4	Rashodi za nabavu nefinancijske imovine	974.063,10	4.371.250,00	2.702.559,53	277,45	61,83	12,41
		UKUPNI RASHODI	17.667.403,46	24.273.750,00	21.117.087,60	119,53	87,00	96,98
		RAZLIKA - VIŠAK / MANJAK	1.637.365,67	5.757.871,91	657.375,91	40,15	11,42	3,02
B. RAČUN ZADUŽIVANJA / FINANCIRANJA								
1:4:3:5	8	Primici od financijske imovine i zaduživanja	0,00	0,00	0,00	0,00	0,00	0,00
		UKUPNI PRIMICI	0,00	0,00	0,00	0,00	0,00	0,00
7	5	Izdaci za financijsku imovinu i otplatę zajmova	1.239.793,74	1.250.000,00	1.239.574,24	99,98	99,17	5,69
		UKUPNI IZDACI	1.239.793,74	1.250.000,00	1.239.574,24	99,98	99,17	5,69
		NETO ZADUŽIVANJE / FINANCIRANJE	- 1.239.793,74	- 1.250.000,00	- 1.239.574,24	99,98	99,17	- 5,69
C. RASPOLOŽIVA SREDSTVA IZ PRETHODNIH GODINA								
	9	Vlastiti izvori-rezultat poslovanja	- 4.905.443,84	- 4.507.871,91	- 4.507.871,91	91,90	100,00	- 20,70
		SVEUKUPNO VIŠAK / MANJAK	- 4.507.871,91	0,00	- 5.090.070,24	112,92	0,00	- 23,38
D. REKAPITULACIJA								
		UKUPNO PRIHODI I PRIMICI	19.304.769,13	30.031.621,91	21.774.463,51	112,79	72,51	100,00
		UKUPNO RASHODI I IZDACI	18.907.197,20	25.523.750,00	22.356.661,84	118,24	87,59	102,67

SLUŽBENO GLASILO OPĆINE KRŠAN

Stranica 4 - Broj 4

06. travnja 2016.

OSTVARENJE PRORAČUNA - Opći dio za 2015 godinu

Izv. fin.	Ekonom. klasifi.	Naziv pozicije	Ostvarenje 2014	Proračun za 2015 god.	Ostvarenje za 2015	2015 / 2014 %	Ostv. / Plan %	Udjel %
A. RAČUN PRIHODA I RASHODA								
I:43:5	6	Prihodi poslovanja	18.686.078,91	24.481.621,91	21.163.393,35	113,26	86,45	97,19
I	61	Prihodi od poreza	4.191.379,31	4.355.000,00	4.242.983,96	101,23	97,43	19,49
I	611	Porez i priruz na dohodak	3.720.176,95	3.775.000,00	3.625.849,17	97,45	96,05	16,65
I	6110		0,00	0,00	0,00	0,00	0,00	0,00
I	611000	Porez i priruz na dohodak-prolazni konto	0,00	0,00	0,00	0,00	0,00	0,00
I	6111	Porez i priruz na dohodak od nesamostalnog rada	3.425.465,43	3.400.000,00	3.179.784,83	92,83	93,52	14,60
I	611110	Porez i priruz na doh. od nesamost. rada	3.425.465,43	3.400.000,00	3.179.784,83	92,83	93,52	14,60
I	6112	Porez i priruz na dohodak od samostalnih djelatnosti	386.706,08	480.000,00	521.336,16	134,81	108,61	2,39
I	611210	Porez i priruz na doh. od obrta i sl.1430	146.995,74	200.000,00	220.886,04	150,27	110,44	1,01
I	611211	Prihodi po rjesenju o reprogramiranju	10.518,87	10.000,00	9.564,36	90,93	95,64	0,04
I	611220	Porez i priruz od obrta-pausalno	7.289,31	10.000,00	11.405,10	156,46	114,05	0,05
I	611231	Porez na doh.-aut.nakn.i dr.doh.-1945	221.098,10	260.000,00	279.480,66	126,41	107,49	1,28
I	611234	Porez na doh.po osn.dr.trg.put.agen*1813	804,06	0,00	0,00	0,00	0,00	0,00
I	6113	Porez i priruz na dohodak od imovine i imovinskih pru	59.141,07	80.000,00	91.483,52	154,69	114,35	0,42
I	611310	Porez i priruz na doh. od imovine-1503	20.479,20	40.000,00	46.782,22	228,44	116,96	0,21
I	611320	Porez i priruz na doh.iznajmi,soba-1511	38.661,87	35.000,00	44.701,30	155,62	127,72	0,21
I	611330	Predstuj.por.i pr.na doh.Odn.Nekr.RPU1635	0,00	5.000,00	0,00	0,00	0,00	0,00
I	6114	Porez i priruz na dohodak od kapitala	31.967,54	15.000,00	53.926,82	168,69	359,51	0,25
I	611410	Porez i priruz na dohodak po divid.i udj	25.843,52	5.000,00	44.497,48	172,18	889,95	0,20
I	611450	Porez i pr.od osig.Zivotu i dobn.MO-1422	6.124,02	10.000,00	9.429,34	153,97	94,29	0,04
I	6115	Porez i priruz na dohodak po godišnjoj prijavi	126.976,30	55.000,00	66.316,33	52,23	120,58	0,30
I	611510	Porez na doh.po godišnjoj prijavi	126.976,30	55.000,00	66.316,33	52,23	120,58	0,30
I	6116	Porez i priruz na dohodak urvuden u postupku nadzora	0,00	5.000,00	964,48	0,00	19,29	0,00
I	611610	Porez i priruz na doh.nad.pret.g.-1627	0,00	5.000,00	964,48	0,00	19,29	0,00
I	6117	Povrat poreza i priruz na dohodak po godišnjoj prijavi	-309.479,47	-260.000,00	-287.962,97	93,05	110,75	-1,32
I	611710	Povrat poreza na doh.po godišnjoj prijavi	-309.479,47	-260.000,00	-287.962,97	93,05	110,75	-1,32
I	615	Porezi na imovinu	305.810,75	405.000,00	449.701,90	147,05	111,04	2,07
I	6131	Stalni porezi na nepokretnu imovinu (zemlju, zgrade,	38.207,81	35.000,00	28.348,20	74,19	80,99	0,13
I	613140	Porez na kuće za odmor-1716	38.207,81	35.000,00	28.348,20	74,19	80,99	0,13
I	6134	Povremeni porezi na imovinu	267.602,94	370.000,00	421.353,70	157,45	113,88	1,94
I	613410	Porez na promet nekretnima-2848	267.602,94	370.000,00	421.353,70	157,45	113,88	1,94
I	614	Porezi na robu i usluge	164.791,61	175.000,00	167.432,89	101,60	95,68	0,77
I	6142	Porez na promet	112.443,57	120.000,00	118.846,93	105,69	99,04	0,55
I	614240	Porez na potrošnju alkoholičnih i bezalkoh	112.443,57	120.000,00	118.846,93	105,69	99,04	0,55
I	6145	Porez na korištenje dobara ili izvođenje aktivnosti	52.348,04	55.000,00	48.585,96	92,81	88,34	0,22
I	614530	Porez na tvrtku odnoshno naziv tvrtke-173	52.348,04	55.000,00	48.585,96	92,81	88,34	0,22

SLUŽBENO GLASILO OPĆINE KRŠAN

06.travnja 2016.

Stranica 5 - Broj 4

OSTVARENJE PRORAČUNA - Opći dio za 2015 godinu

Izv. fin. klasif.	Ekonom. naziv pozicije	Ostvarenje		Proračun za		Ostvarenje za		2015 /		Ostv / Plan %	Udjel %
		2014	2015	2015 god.	2015	2014 %	Plan %				
43	63	Pomoći iz inozemstva (darovnice) i od subjekata unu	618.615,99	754.000,00	0,00	577.131,44	93,29	76,54	2,65	0,00	
	631	Pomoći od inozemnih vlada	0,00	100.000,00	0,00	0,00	0,00	0,00	0,00	0,00	
	6312	Kapitalne pomoći od inozemnih vlada	0,00	100.000,00	0,00	0,00	0,00	0,00	0,00	0,00	
	631210	Kapitalne pomoći od inozemnih vlada u EU	0,00	100.000,00	0,00	0,00	0,00	0,00	0,00	0,00	
4	632	Pomoći od međunarodnih organizacija te institucija	0,00	100.000,00	0,00	0,00	0,00	0,00	0,00	0,00	
	6324	Kapitalne pomoći od institucija i tijela EU	0,00	100.000,00	0,00	0,00	0,00	0,00	0,00	0,00	
4	632410	Pomoći iz proračuna	0,00	100.000,00	0,00	0,00	0,00	0,00	0,00	0,00	
	633	Tekuće pomoći iz proračuna	290.350,00	234.000,00	224.690,00	77,39	96,02	1,03	0,00	0,00	
	6331	Tekuće pomoći iz Zupana, Proračuna	40.350,00	34.000,00	29.690,00	73,58	87,32	0,14	0,00	0,00	
	633121	Tekuće pomoći iz Zupana, Proračuna	28.000,00	20.000,00	29.690,00	73,58	86,70	0,08	0,00	0,00	
	633123	Tekuće pomoći iz Zupana, Proračuna-ogrjeiv	12.350,00	14.000,00	17.340,00	61,93	86,70	0,06	0,00	0,00	
4	6332	Kapitalne pomoći iz proračuna	250.000,00	200.000,00	195.000,00	78,00	97,50	0,90	0,46	0,46	
	633212	Kapitalne pomoći iz državnih, -nim, kihi	0,00	100.000,00	0,00	0,00	0,00	0,00	0,00	0,00	
	633220	Kapitalne pomoći iz zupanijskih proračuna	0,00	100.000,00	0,00	0,00	0,00	0,00	0,44	0,44	
4	635	Pomoći izdvajanja za decentralizirane funkcije	328.265,99	320.000,00	352.441,44	107,36	110,14	1,62	1,62	1,62	
	6351	Tekuće pomoći izdvajanja za decentralizirane funkcije	328.265,99	320.000,00	352.441,44	107,36	110,14	1,62	1,62	1,62	
3	635110	Pomoći izdvajanja decentral. funkcije	8.998.263,63	11.723.000,00	11.537.359,25	128,22	98,42	52,99	0,00	0,00	
1-3	64	Prilozi od imovine	608,53	12.000,00	2.599,20	42,59	2,16	0,00	0,00	0,00	
	641	Kamate na otvorena sredstva i depozite po vidjenju	608,53	2.000,00	2.599,20	42,59	12,96	0,00	0,00	0,00	
	6413	Kamate na depozite po vidjenju	608,53	2.000,00	2.599,20	42,59	12,96	0,00	0,00	0,00	
	641320	Prilozi od zateznih kamata	0,00	10.000,00	0,00	0,00	0,00	0,00	0,00	0,00	
	6414	Zat. kamate iz obj. odnosa i druge	0,00	0,00	0,00	0,00	0,00	0,00	0,00	0,00	
	641450	Prilozi od pozicijnih razlika	0,00	0,00	0,00	0,00	0,00	0,00	0,00	0,00	
	6415	Prilozi od nefinancijske imovine	8.997.655,10	11.711.000,00	11.537.100,05	128,22	98,52	52,98	0,00	0,00	
	641510	Prilozi od nefinancijske imovine	44.230,99	36.000,00	24.901,57	56,30	69,17	0,11	0,00	0,00	
3-1	642	Naknade za koncesije	18.296,78	0,00	0,00	0,00	0,00	0,00	0,00	0,00	
	6421	Naknada za koncesiju nad vodama	24.934,21	0,00	0,00	0,00	0,00	0,00	0,00	0,00	
	642130	Naknada za koncesiju na pomorskom dobru	1.000,00	0,00	0,00	0,00	0,00	0,00	0,00	0,00	
	642140	Naknada za ostale koncesije	23.934,21	0,00	0,00	0,00	0,00	0,00	0,00	0,00	
	642190	Prilozi od zakupa i iznajmljivanja imovine	374.452,05	710.000,00	668.870,39	178,75	94,20	3,07	1,87	1,87	
	64220	Prilozi od zakupa podjopri zemljišta	147.857,00	450.000,00	406.509,54	274,97	90,55	1,87	0,18	0,18	
	642240	Prilozi od zakupa nekretn.-najam stanova	30.617,06	40.000,00	38.531,71	125,26	95,88	1,03	1,03	1,03	
	642250	Prilozi od zakupa nekretn.-posl. prostora	195.677,99	220.000,00	223.889,54	114,42	101,77	0,95	0,00	0,00	
1-3	6423	Naknada za korištenje nefinancijske imovine	8.520.057,58	10.885.000,00	10.781.875,63	126,54	99,05	49,52	18,68	18,68	
	642331	Naknada prostora TEPI-5746	2.767.619,18	4.000.000,00	4.066.558,81	146,93	101,66	30,61	30,61	30,61	
	642332	Naknada prostora TEPI-11-5746	5.741.364,69	6.885.000,00	6.664.566,39	116,08	98,01	0,00	0,00	0,00	
	642360	Prilozi od sponzijske rente	0,00	15.000,00	407,32	0,00	2,72	0,00	0,00	0,00	

SLUŽBENO GLASILO OPĆINE KRŠAN

Stranica 6 - Broj 4

06. travnja 2016.

OSTVARENJE PRORAČUNA - Opći dio za 2015 godinu

Izv. fin. klasiif.	Ekonom. klasiif.	Naziv pozicije	Ostvarenje 2014	Proračun za 2015 god.	Ostvarenje za 2015	2015 / 2014 %	Ostv / Plan %	Udjel %
1	642390	Ost.prih.od nefin.imov.-naki.za JP-5738	11.873,61	70.000,00	50.343,11	423,99	71,92	0,23
3	6429	Ostali prihodi od nefinancijske imovine	58.414,48	80.000,00	61.512,46	105,30	76,89	0,28
3	642990	Nak.za zadrz.nezak.izgr.zgrade	58.414,48	80.000,00	61.512,46	105,30	76,89	0,28
3:1	65	Prihodi od upravnih i administrativnih pristojbi, pri	4.824.163,68	7.649.621,91	4.800.918,70	99,52	62,76	22,05
3	651	Upravne i administrativne pristojbe	25.150,84	37.000,00	31.593,97	125,62	85,39	0,15
3	6513	Ostale upravne pristojbe i naknade	1.288,10	2.000,00	3.250,86	252,38	162,54	0,01
3	651390	Prihodi od prodaje državnih biljeaga	1.288,10	2.000,00	3.250,86	252,38	162,54	0,01
3	6514	Ostale pristojbe i naknade	23.862,74	35.000,00	28.343,11	118,78	80,98	0,13
3	651410	Boravišna pristojba - 5797	23.831,84	30.000,00	28.343,11	118,93	94,48	0,13
3	651490	Ostale nespomenute pristojbe i naknade	30,90	5.000,00	0,00	0,00	0,00	0,00
3:1	652	Prihodi po posebnim propisima	255.410,61	312.621,91	212.320,58	83,13	67,92	0,98
3	6522	Prihodi vodnog gospodarstva	24.833,02	35.000,00	31.423,29	126,55	89,79	0,14
3	652210	Vodni doprinos	24.833,02	35.000,00	31.423,29	126,55	89,79	0,14
3	6524	Doprinosi za šume	1.817,46	2.000,00	1.105,19	60,81	55,26	0,01
3	652410	Doprinos za šume-7714	1.817,46	2.000,00	1.105,19	60,81	55,26	0,01
3:1	6526	Ostali nespomenuti prihodi	228.760,13	275.621,91	179.790,10	78,59	65,23	0,83
3	652660	Prih.s osnovne retnid.prethodnih godina	10.867,50	0,00	0,00	0,00	0,00	0,00
3	652670	Prihodi s osn. osig.od stete	1.500,85	0,00	0,00	0,00	0,00	0,00
3	652680	Sufin.prost.planimanja-UJU Plomin Luka	0,00	60.000,00	0,00	0,00	0,00	0,00
3	652681	Naknada po sporazumu-sufin.odl.Cere	158.720,72	150.000,00	143.209,87	90,23	95,47	0,66
1	652690	Ost.nesp.prihodi-ref.doprinos(a (volonteri)	42.838,00	20.000,00	25.187,16	58,77	125,94	0,12
3	652691	Ost.nesp.prihodi	14.813,06	45.621,91	11.393,07	76,91	24,97	0,05
3	653	Komunalni doprinosi i naknade	4.543.602,23	7.300.000,00	4.557.004,15	100,29	62,42	20,93
3	6531	Komunalni doprinosi	289.596,17	3.000.000,00	436.009,15	150,56	14,53	2,00
3	653110	Komunalni doprinosi	289.596,17	3.000.000,00	436.009,15	150,56	14,53	2,00
3	6532	Komunalne naknade	4.249.447,56	4.300.000,00	4.120.995,00	96,98	95,84	18,93
3	653210	Komunalne naknade	4.249.447,56	4.300.000,00	4.120.995,00	96,98	95,84	18,93
3	6533	Naknade za priključak	4.558,50	0,00	0,00	0,00	0,00	0,00
3	653310	Naknade za priključenje na vodovod	4.558,50	0,00	0,00	0,00	0,00	0,00
5	66	Prihodi od prodaje proizvoda i robe te pruženih uslu	0,00	0,00	5.000,00	0,00	0,00	0,02
5	663	Donacije od pravnih i fizičkih osoba izvan općeg pro	0,00	0,00	5.000,00	0,00	0,00	0,02
5	6631	Tekuće donacije	0,00	0,00	5.000,00	0,00	0,00	0,02
5	663140	Tekuće donacije od ostalih subj -7706	0,00	0,00	5.000,00	0,00	0,00	0,02
5	68	Kazne, upravne mjere i ostali prihodi	53.656,30	0,00	0,00	0,00	0,00	0,00
5	683	Ostali prihodi	53.656,30	0,00	0,00	0,00	0,00	0,00
5	683110	Ostali prihodi	53.656,30	0,00	0,00	0,00	0,00	0,00
6	7	Prihodi od prodaje nefinancijske imovine	618.690,22	5.550.000,00	611.070,16	98,77	11,01	2,81

OSTVARENJE PRORAČUNA - Opći dio za 2015. godinu

Izv. fin. klasifi.	Ekonom. klasifi.	Naziv pozicije	Ostvarenje 2014	Proračun za 2015 god.	Ostvarenje za 2015	2015 / 2014 %	Ostv. / Plan %	Udjel %
1	321130	Naknade za smještaj sl.put.u zemlji	5.325,17	8.000,00	10.475,82	196,72	130,95	0,05
1	321140	Nakn.za smještaj na služb. putu u inoz.	0,00	2.000,00	0,00	0,00	0,00	0,00
1	321150	Nakn.za prijevoz na služb. putu u zemlji	1.252,00	1.000,00	1.095,60	87,51	109,56	0,01
1	321160	Nakn.za prijevoz na služb. putu u inoz.	0,00	1.000,00	0,00	0,00	0,00	0,00
1	321190	Ostali rashodi za službena putovanja	7.839,00	10.000,00	7.491,96	95,57	74,92	0,03
J	3212	Naknade za prijevoz, za rad na terenu i odvojeni život	108.152,00	110.000,00	97.162,00	89,84	88,33	0,45
1	321210	Naknade za prijevoz na posao i s posla	108.152,00	110.000,00	97.162,00	89,84	88,33	0,45
1	3213	Stručno usavršavanje zaposlenika	9.284,50	21.000,00	19.654,50	211,69	93,59	0,09
1	321310	Seminari, savjetovanja i simpoziji	6.334,50	15.000,00	15.869,50	250,52	105,80	0,07
1	321320	Tečajevi i stručni ispiti	2.950,00	6.000,00	3.785,00	128,31	63,08	0,02
1	3214	Ostale naknade troškova zaposlenima	12.490,00	20.000,00	21.642,00	173,27	108,21	0,10
1	321410	Korist.priv.automobila u služb.svrhe	12.490,00	20.000,00	21.642,00	173,27	108,21	0,10
1;3	322	Rashodi za materijal i energiju	1.059.920,11	1.088.000,00	999.455,23	94,50	91,86	4,59
1	3221	Uredski materijal i ostali materijalni rashodi	106.170,71	118.000,00	91.208,35	85,91	77,30	0,42
1	322110	Uredski materijal	74.346,85	80.000,00	74.527,39	100,24	93,16	0,34
1	322120	Literatura (publik, časopisi, glasila)	19.618,25	20.000,00	10.355,30	52,78	51,78	0,05
1	322140	Materijal i sredst.za čišćenje i održ.	9.159,17	10.000,00	60,17	60,17	55,11	0,03
1	322190	Ostali materijal	3.046,44	8.000,00	814,21	26,73	10,18	0,00
3;I	3223	Energija	946.480,33	940.000,00	902.261,94	95,33	95,99	4,14
3	322310	Električna energija	634.844,52	650.000,00	647.481,10	101,99	99,61	2,97
1	322311	Električna energija - ostala	282.138,49	260.000,00	230.568,44	81,72	88,68	1,06
1	322340	Motorni benzin i dizel gorivo	29.497,32	30.000,00	24.212,40	82,08	80,71	0,11
I;3	3225	Stini inventar i auto game	7.269,07	30.000,00	5.984,94	82,33	19,95	0,03
3	322510	Stini inventar	7.269,07	15.000,00	2.474,94	34,05	16,50	0,01
3	322511	Stini inventar-kont.i kante za smeće	0,00	15.000,00	3.510,00	0,00	23,40	0,02
1;6;0;3	323	Rashodi za usluge	6.291.461,44	9.311.000,00	8.304.094,90	131,99	89,19	38,14
1	3231	Usluge telefona, pošte i prijevoza	128.032,91	120.000,00	111.358,88	86,98	92,80	0,51
1	323110	Usluge telefona, telefaksa	89.720,41	70.000,00	70.293,14	78,35	100,42	0,32
1	323130	Poštarna (pisma, tiskanje i sl.)	38.312,50	50.000,00	41.065,74	107,19	82,13	0,19
6;I;0;3	3232	Usluge tekućeg i investicijskog održavanja	3.431.436,49	6.038.000,00	5.454.609,61	158,96	90,34	25,05
6	3232101	Održavanje stambenih građevina	69.734,45	100.000,00	33.506,97	48,05	33,51	0,15
1	3232104	Uređenje bačalšta Čepić Purgarija	0,00	0,00	0,00	0,00	0,00	0,00
0	32321051	Uređenje bačalšta Potpićan	0,00	150.000,00	9.375,00	0,00	6,25	0,04
1	3232106	Održavanje ostalih zgrada	117.329,15	100.000,00	142.899,27	121,79	142,90	0,66
1	32321064	Sanacija krova Doma kulture u Čepiću	0,00	200.000,00	83.015,54	0,00	41,51	0,38
6	3232107	Sanacija i obnova Kaštela Kršan -proj.dok.	578.950,52	13.000,00	12.698,25	2,19	97,68	0,06
6	3232108	Ostale usluge održ.-spom.baština	4.250,00	35.000,00	0,00	0,00	0,00	0,00
1	3232109	Sanacija škole u Sušnjevici	506.474,43	300.000,00	297.377,72	58,72	99,13	1,37

SLUŽBENO GLASILO OPĆINE KRŠAN

06.travnja 2016.

Stranica 9 - Broj 4

OSTVARENJE PRORAČUNA - Opći dio

za 2015 godinu

Lzv. fin.	Ekonom. Klasif.	Naziv pozicije	Ostvarenje	Proračun za	Ostvarenje za	2015 /	Ostv /	Udjel %
			2014	2015 god.	2015	2014 %	Plan %	
1	3232113	Sanacii i obn.zgrade Doma kulture u Kršanu	357.507,28	2.800.000,00	2.618.822,21	732,52	93,53	12,03
1	32321130	Uređenje okoliša Doma kulture u Kršanu	0,00	250.000,00	0,00	0,00	0,00	0,00
6	3232119	Uređenje starogradske jezere u Plominu	0,00	80.000,00	0,00	0,00	0,00	0,00
1	3232120	Uređenje zidina u Plomin-kula	276.290,19	255.000,00	480.307,48	173,84	188,36	2,21
1	323213	Tek. i investic.odrz.skola i vrt.-D.V. Podpican	373.201,57	20.000,00	6.575,00	1,76	32,88	0,03
1	323220	Usl.trek.i investic.odrz.postroj.i opreme	9.325,81	10.000,00	11.147,15	119,53	111,47	0,05
1	323221	Ostale usluge tek. i invest.odrzavanja	10.323,75	15.000,00	18.225,00	176,53	121,50	0,08
1	323230	Usl.trek. i invest.odrz. prijevoz.sred.	25.659,43	25.000,00	36.003,73	140,31	144,01	0,17
3	32329101	Postavljenje prometne signalizacije	34.749,38	50.000,00	41.210,00	118,59	82,42	0,19
3	32329112	Sanacija prometnica (u suradnji sa ŽUC-om)	0,00	250.000,00	232.218,73	0,00	92,89	1,07
3	32329113	Asfalt. novih i popr.postroj.nerazvrst.pu	628.017,01	625.000,00	642.735,22	102,34	102,84	2,95
3	32329115	Održavanje makadamskih puteva	135.504,19	300.000,00	286.387,50	211,35	95,46	1,32
3	32329116	Održavanje protupožarnih puteva	5.000,00	50.000,00	0,00	0,00	0,00	0,00
3	32329121	Uređenje ostalih manjih površina i sl.	60.824,13	50.000,00	32.503,95	53,44	65,01	0,15
3	32329125	Uređenje plaže u Plomin Luci	19.687,50	20.000,00	16.947,50	86,08	84,74	0,08
3	32329300	Redovno održavanje javne rasvjete	199.516,32	150.000,00	389.080,89	195,01	259,39	1,79
3	32329305	Troškovi novogodišnje rasvjete	12.093,75	50.000,00	38.018,75	314,37	76,04	0,17
3	32329401	Održ.groblja na podr. Općine Kršan	6.997,83	120.000,00	25.553,75	365,17	21,29	0,12
3	32329601	Raskiscavanje nisevnih zgrada (rusenje)	0,00	20.000,00	0,00	0,00	0,00	0,00
1	3233	Usluge promidžbe i informiranja	170.668,75	155.000,00	174.045,13	101,98	112,29	0,80
1	323320	Tisak.za najčecaje i oglase	38.148,75	50.000,00	38.227,63	100,21	76,46	0,18
1	323340	Promidžbeni materijali	4.237,50	5.000,00	0,00	0,00	0,00	0,00
1	323390	Ostale usluge promidžbe i informiranja	128.282,50	100.000,00	135.817,50	105,87	135,82	0,62
3,1	3234	Komunalne usluge	1.646.038,12	1.860.000,00	1.843.231,45	111,56	99,10	8,47
3	323410	Opskrba vodom	85.136,32	80.000,00	148.653,11	174,61	185,82	0,68
3	323420	Iznošenje i odvoz smeća	355.363,81	350.000,00	356.176,31	100,23	101,76	1,64
3	323430	Deponizacija i dezinfekcija	52.205,00	70.000,00	56.729,50	108,67	81,04	0,26
1	3234301	Zbrinjavanje životinja	44.460,70	50.000,00	44.250,00	99,53	88,50	0,20
3	323470	Pričuva za održavanje stanova	23.463,60	45.000,00	58.745,37	250,37	130,55	0,27
3	32349201	Održavanje javnih površina-košnja trave	349.162,50	275.000,00	325.518,75	93,23	118,37	1,49
3	32349203	Održavanje javnih površina-ug.o djelu	60.399,97	65.000,00	59.466,64	90,45	91,49	0,27
3	32349205	Održavanje nerazvrstanih cesta-životice	233.550,00	230.000,00	232.687,50	99,63	101,17	1,07
3	32349206	Čišćenje deponija kom.oprta	3.437,50	60.000,00	1.562,50	46,45	2,60	0,01
3	323493	Zbrinjavanje odlagališta Cere	46.197,00	50.000,00	46.197,00	100,00	92,39	0,21
3	3234931	Ost.radovi održ.-tline intervencije	250.888,27	250.000,00	271.811,81	108,34	108,72	1,25
3	3234932	Tekuce održavanje - ostalo	37.331,46	40.000,00	29.047,01	77,81	72,62	0,13
3	3234933	Tek.održavanje-po.ugov.o djelu	4.914,34	10.000,00	0,00	0,00	0,00	0,00
3	3234933	Tek.održavanje-kanalizacija Plomin Luka	99.527,65	85.000,00	152.217,20	152,94	179,08	0,70

SLUŽBENO GLASILO OPĆINE KRŠAN

Stranica 10 - Broj 4

06. travnja 2016.

OSTVARENJE PRORAČUNA - Opći dio za 2015. godinu

Izv. fin. klasifi.	Ekonom. klasifi.	Naziv pozicije	Ostvarenje 2014	Proračun za 2015 god.	Ostvarenje za 2015	2014 / 2015 %	Ostv / Plan %	Udjel %
3234936		Održ. odvodnje obor. voda na podr. OK	0,00	200.000,00	60.168,75	0,00	30,08	0,28
0:1	3235	Zakupnine i najamnine	79.678,74	80.000,00	81.855,01	102,73	102,32	0,38
0	323530	Zakupnine i najamnine za opremu	0,00	0,00	2.420,53	0,00	0,00	0,01
1	323590	Ostale najamnine i zakupnine	79.678,74	80.000,00	79.434,48	99,69	99,29	0,36
1	3236	Zdravstvene i veterinarske usluge	57.934,98	78.000,00	55.047,53	95,02	70,57	0,25
1	323610	Preventivni zdravstveni pregled zaposlenika	17.290,00	18.000,00	17.290,00	100,00	96,06	0,08
1	323690	Sufinanc. zdravstvenih usluga	10.281,74	20.000,00	10.007,53	97,33	50,04	0,05
1	323691	Ispitivanje jelovnika u dječjem vrtiću	15.000,00	15.000,00	15.000,00	100,00	100,00	0,07
1	323692	Ispitivanje kakvoće mora	11.250,00	15.000,00	12.750,00	113,33	85,00	0,06
1	323693	Cjepivo za HPV virus	4.113,24	10.000,00	0,00	0,00	0,00	0,00
1	3237	Intelektualne i osobne usluge	706.341,11	900.000,00	502.091,70	71,08	55,79	2,31
1	323730	Usluge odvjetnika i pravnog savjetovanja	131.658,75	140.000,00	142.032,97	107,88	101,45	0,65
1	3237507	Projekt -navodnjavanje Čepić polja	0,00	100.000,00	65.000,00	0,00	65,00	0,30
1	323755	Geodetske podloge i parc. elaborati	61.875,00	100.000,00	45.250,00	73,13	45,25	0,21
1	3237553	Izrada stručnih podloga-UPU Plomin Luka	68.750,00	0,00	0,00	0,00	0,00	0,00
1	323761	Mjere za postizanje energetske učinkovitosti	51.439,86	100.000,00	30.432,31	59,16	30,43	0,14
1	323790	Intelektualne usluge	101.655,00	100.000,00	109.721,50	107,94	109,72	0,50
1	3237901	Pročišćeni tekst PP OK	35.625,00	0,00	0,00	0,00	0,00	0,00
1	3237902	Idejni projekt-centar samoniklo bilje	0,00	50.000,00	0,00	0,00	0,00	0,00
1	3237903	Izr.dok.za legaliz. obj. u v1.OK	0,00	85.000,00	32.187,50	0,00	37,87	0,15
1	3237911	Program ukupnog razvoja PUR OK	31.250,00	0,00	0,00	0,00	0,00	0,00
1	3237912	Akcijski plan (struk.t.fondovi EU)	50.000,00	0,00	0,00	0,00	0,00	0,00
1	323793	Kandid.proj.(EU Fond)-inf.rad.zone1st.vrt.Kršan	169.812,50	200.000,00	35.625,00	20,98	17,81	0,16
1	323795	Raskrižje Vozličići-projekt.dok.	4.275,00	25.000,00	41.842,42	978,77	167,37	0,19
1	3238	Računalne usluge	62.464,84	70.000,00	71.714,84	114,81	102,45	0,33
1	323810	Usluge ažuriranja računalnih baza	33.250,00	40.000,00	42.500,00	127,82	106,25	0,20
1	323820	Usluge razvoja software-a	29.214,84	30.000,00	29.214,84	100,00	97,38	0,13
1	3239	Ostale usluge	8.865,50	10.000,00	10.140,75	114,38	101,41	0,05
1	323960	Usluge čuvanja imovine	8.865,50	10.000,00	10.140,75	114,38	101,41	0,05
3	324	Naknade troškova osobama izvan radnog odnosa	25.169,71	30.000,00	37.687,80	149,73	125,63	0,17
3	3241	Nakn. trosk.-bez zasitv.radm.odn.	25.169,71	30.000,00	37.687,80	149,73	125,63	0,17
1;0	329	Ostali nespomenuti rashodi poslovanja	899.811,57	1.028.000,00	957.249,16	106,38	93,12	4,40
1	3291	Naknade za rad predsjedničkih i izvršnih tijela, povjerenika	378.761,29	380.000,00	321.084,15	84,77	84,50	1,47
1	329110	Naknade čl.predst.i izvr.tijela-rad tije	173.503,92	160.000,00	107.699,78	62,07	67,31	0,49
1	329111	Naknade čl.predst.i izvr.tijela-dužnosni	205.257,37	220.000,00	213.384,37	103,96	96,99	0,98
1	3292	Premije osiguranja	55.370,22	48.000,00	38.769,94	70,02	80,77	0,18
1	329210	Premije osiguranja prijevoznih sredstava	7.812,41	10.000,00	7.660,63	98,06	76,61	0,04

SLUŽBENO GLASILO OPĆINE KRŠAN

06.travnja 2016.

Stranica 11 - Broj 4

OSTVARENJE PRORAČUNA - Opći dio

za 2015 godinu

Izv. Fin. Klasiř.	Ekonom. Naziv pozicije	Ostvarenje		Ostvarenje za		Ostv. / Udjel %	
		2014	Proračun za 2015 god.	2015	2015 / Plan %		
329220	Premije osiguranja građevinskih objekata	5.184,19	8.000,00	4.941,18	95,31	61,76	0,02
329221	Premije osiguranja dugotrajne imovine	3.076,15	5.000,00	5.017,88	163,12	100,36	0,02
329223	Premije osig. -od odgovornosti	39.297,47	25.000,00	21.150,25	53,82	84,60	0,10
3293	Reprezentacija	89.925,90	90.000,00	143.129,22	159,16	159,03	0,66
329310	Reprezentacija	89.925,90	90.000,00	143.129,22	159,16	159,03	0,66
3295	Prislojbe i naknade	24.965,46	10.000,00	14.088,50	56,43	140,89	0,06
329540	Prislojbe i naknade (sud.trosk.)	24.965,46	10.000,00	14.088,50	56,43	140,89	0,06
3299	Ostali nespomenuti rashodi poslovanja	350.788,70	500.000,00	440.177,35	125,48	88,04	2,02
I=0	Ost.nesp.rash.-prigodne svečanosti	327.053,48	300.000,00	355.599,71	108,73	118,53	1,63
329991	Rashodi za izbore	0,00	130.000,00	46.336,73	0,00	35,64	0,21
329992	Rashodi za referendum	0,00	40.000,00	33.059,73	0,00	82,65	0,15
3299920	Ost.nesp.rash.post.-rad po ugov.o djelu	5.083,34	10.000,00	4.666,70	91,80	46,67	0,02
329993	Ostale nespomenute usluge	18.651,88	20.000,00	514,48	2,76	2,57	0,00
329994	Ostale nespomenute usluge	18.651,88	20.000,00	514,48	2,76	2,57	0,00
34	Financijski rashodi	90.148,25	72.500,00	59.850,04	66,39	82,55	0,27
342	Kamate za primljene kredite i zajimove	49.644,53	30.000,00	23.237,32	46,81	77,46	0,11
3423	Kamate za primljene kredite i zajimove od kreditnih io	49.644,53	30.000,00	23.237,32	46,81	77,46	0,11
342330	Kamate za zajim.od tuz.banaka-dugoročni	49.644,53	30.000,00	23.237,32	46,81	77,46	0,11
342331	Kamate za zajim.od tuz.banaka-kratkoročni	0,00	0,00	0,00	0,00	0,00	0,00
343	Ostali financijski rashodi	40.503,72	42.500,00	36.612,72	90,39	86,15	0,17
3431	Bankarske usluge i usluge platnog prometa	10.536,63	12.500,00	11.194,06	106,04	89,55	0,05
343110	Usluge banaka	8.865,53	10.000,00	9.231,86	104,13	92,32	0,04
343120	Usluge plannog prometa	1.691,10	2.500,00	1.962,20	116,03	78,49	0,01
3433	Zatezne kamate	19.633,23	20.000,00	15.614,97	79,53	78,07	0,07
343330	Zatezne kamate iz poslovn.odnosa i drugo	19.633,23	20.000,00	15.614,97	79,53	78,07	0,07
3434	Ostali nespomenuti financijski rashodi	10.313,86	10.000,00	9.803,69	95,05	98,04	0,05
343491	Provizija Uz za prikuplji.poverzih prbi.	10.313,86	10.000,00	9.803,69	95,05	98,04	0,05
36	Pomoći dane u inozemstvo i unutar općeg proračuna	1.399.170,10	1.415.000,00	1.421.373,43	101,59	100,45	6,53
363	Pomoći unutar općeg proračuna	1.399.170,10	1.415.000,00	1.421.373,43	101,59	100,45	6,53
3631	Tekuce pomoći unutar općeg proračuna	1.399.170,10	1.415.000,00	1.421.373,43	101,59	100,45	6,53
363150	Ostale tek.donacije Dž.vrtić P.Vebanac	804.323,94	835.000,00	815.389,55	101,38	97,65	3,74
363190	Tek.pom.-javna vatrogasna postrojba Grad	594.846,16	580.000,00	605.983,88	101,87	104,48	2,78
37	Naknade građanima i kućanstvima na temelju osig.	1.632.547,54	1.822.500,00	1.785.559,18	109,37	97,97	8,20
372	Ostale naknade građanima i kućanstvima iz proračuna	1.632.547,54	1.822.500,00	1.785.559,18	109,37	97,97	8,20
3721	Nakn.građanima i kućanstvima novca	874.854,36	1.056.500,00	936.333,09	107,03	88,63	4,30
372120	Pom.obiteljima i kućanstvima novcu	122.888,00	120.000,00	185.614,75	151,04	154,68	0,85
372121	Pomoć obitelji- školsk.knjige za učenikeOŠ	97.480,36	30.000,00	32.650,34	33,49	108,83	0,15
372130	Pomoć invalid.hendikep.osobama-sav.HVIDR-e	2.000,00	2.000,00	2.000,00	100,00	100,00	0,01

SLUŽBENO GLASILO OPĆINE KRŠAN

Stranica 12 - Broj 4

06. travnja 2016.

OSTVARENJE PRORAČUNA - Opći dio za 2015. godinu

Izv. fin.	Ekonom. klasifi.	Naziv pozicije	Ostvarenje 2014	Proračun za 2015 god.	Ostvarenje za 2015	2015 / 2014 %	Ostv / Plan %	Udjel %
372131		Pomoć organizaciji slijepih Labin	4.000,00	4.000,00	4.000,00	100,00	100,00	0,02
372132		Pomoć org.-ljudi o oštećena sluh	1.500,00	1.500,00	1.500,00	100,00	100,00	0,01
372133		Pomoć Društvu multiple skleroze	2.000,00	2.000,00	2.000,00	100,00	100,00	0,01
372134		Pomoć Društva za pomoć ment.ret.osobama	4.000,00	4.000,00	4.000,00	100,00	100,00	0,02
372135		Pomoć Društva rod.osoba sa smet.u razvoju	5.000,00	5.000,00	5.000,00	100,00	100,00	0,02
3721351		Centar Ljice Faraguna	0,00	5.000,00	0,00	0,00	0,00	0,00
372136		Pomoć Društ.inval.cereb. i dječ.paralizirane Pula	5.000,00	5.000,00	5.000,00	100,00	100,00	0,00
372137		Pomoć društ.civilnih invalida DR	2.000,00	2.000,00	2.000,00	100,00	100,00	0,01
372138		Udruga dijaliziranih na listi čekanja	2.000,00	2.000,00	2.000,00	100,00	100,00	0,01
3721381		Dnevni centar za radnu terapiju	3.000,00	3.000,00	3.000,00	100,00	100,00	0,01
3721382		Liga za borbu protiv raka	3.000,00	3.000,00	3.000,00	100,00	100,00	0,01
3721383		Sigurna kuća Istra (Pula)	5.000,00	5.000,00	5.000,00	100,00	100,00	0,02
3721384		Ostale naknade za udruge invalida	500,00	3.000,00	7.150,00	1.430,00	238,33	0,03
372139		Udruga osoba s invaliditetom Labin	9.636,00	3.000,00	3.000,00	100,00	100,00	0,01
3721401		Dodir naude-udr.za skrb o starij.i nemoć.os.Kršan	477.950,00	700.000,00	15.418,00	160,00	77,09	0,07
372150		Stipendije i skolarine	108.000,00	120.000,00	498.650,00	104,33	71,24	2,29
372170		Porodiljne nakn.i oprema za novorođ.	16.900,00	17.000,00	148.000,00	137,04	123,33	0,68
372190		Ostale naknade iz pror.u novcu-ogrjev	16.900,00	17.000,00	12.350,00	73,08	72,65	0,06
3722		Nakn.gradaninima i kućanstv.u naravi	757.693,18	766.000,00	849.226,09	112,08	110,87	3,90
372210		Sufinanciranje cijene prijevoza-učenika	152.570,40	150.000,00	180.126,00	118,06	120,08	0,83
372220		Pomoć i njega u kući (suft.med.sestre)	22.298,00	23.000,00	23.804,00	106,75	103,50	0,11
372230		Stanovanje-Pomoć obiteljima	30.050,62	60.000,00	62.018,39	206,38	103,36	0,28
372231		Subvencija odvoza smeća-socijala	32.024,57	30.000,00	33.260,74	103,86	110,87	0,15
372232		Subvencija el.energije-socijala	70.664,19	73.000,00	74.661,80	105,66	102,28	0,34
372233		Subvencija vode-socijala	31.449,42	30.000,00	34.824,84	110,73	116,08	0,16
372240		Prehrana-učenika osnovnih škola	46.496,00	40.000,00	31.304,00	67,33	78,26	0,14
372241		Pomoć u prehr.grad.i kućanst.-bonovi	119.549,80	90.000,00	141.850,00	118,65	157,61	0,65
372290		Nakn.iz pror.u naravi-pomoć starijim os.	18.383,07	25.000,00	18.653,70	101,47	74,61	0,09
3722901		Pomoć u naravi-(bon)umirovlj.i domaćice	169.000,00	170.000,00	168.100,00	99,47	98,88	0,77
372292		Sufinanciranje boravka djece u vrtiću	23.075,23	25.000,00	43.356,00	187,89	173,42	0,20
372293		Sufinanciranje dječjih svečanosti	42.131,88	50.000,00	37.266,62	88,45	74,53	0,17
1:0-3	38	Ostali rashodi	2.874.094,04	2.596.000,00	2.522.843,69	87,78	97,18	11,59
1:0	381	Tekuće donacije	2.060.244,60	2.206.000,00	2.264.633,47	109,92	102,66	10,40
1:0	3811	Tekuće donacije u novcu	2.060.244,60	2.206.000,00	2.264.633,47	109,92	102,66	10,40
1	381110	Sufinanc. Hitne medic.pomoći(HIMP)	85.367,00	90.000,00	86.967,00	101,87	96,63	0,40
1	3811131	Tek.donac.nac.zateđ.i manjin.-Bošnji.NacM	24.293,55	23.500,00	31.906,19	131,34	135,77	0,15
1	3811310	Tek.donac.-BNM Kršanski ljiljani	28.796,25	23.500,00	23.500,00	81,61	100,00	0,11
1	381140	Tek.donacije-Udruženje umirovljenika	5.000,00	5.000,00	5.000,00	100,00	100,00	0,02

SLUŽBENO GLASILO OPĆINE KRŠAN

06.travnja 2016.

Stranica 13 - Broj 4

OSTVARENJE PRORAČUNA - Opći dio za 2015 godinu

Izv. Fin.	Ekonom. Klasif.	Naziv pozicije	Ostvarenje		Proračun za		Ostvarenje za		Ostv. /		Udjel. %
			2014	2015	2015 god.	2015	2014 %	Plan %			
381141		Tek.donacije-Savez antifr.boraca	5.000,00	5.000,00	5.000,00	5.000,00	100,00	100,00	100,00	0,02	
381142		Tek.donacije-Klub liječnih alkoholičara	2.000,00	2.000,00	2.000,00	2.000,00	100,00	100,00	100,00	0,01	
381143		Tek.donacije-Klub studenata Ispre	2.000,00	2.000,00	2.000,00	2.000,00	100,00	100,00	100,00	0,01	
381144		Udruga Hrv.drugovoljaca DR-pgr.Labin	2.500,00	2.500,00	2.500,00	1.250,00	50,00	50,00	50,00	0,01	
3811441		Udruga drugovoljaca veterana DR-ogr.Labin	2.500,00	2.500,00	2.500,00	2.500,00	100,00	100,00	100,00	0,01	
381145		Tek.donacije-ostale udruge	15.474,44	23.000,00	23.000,00	2.966,34	19,17	12,90	12,90	0,01	
3811451		Donacije za Udrugu za Grad Plomin	15.755,44	3.000,00	3.000,00	776,74	4,93	25,89	25,89	0,00	
381146		Tek.donacije-političke stranke	93.181,29	75.000,00	75.000,00	75.000,00	80,49	100,00	100,00	0,34	
3811500		Tek.don.sport-NK Utkca 72 - Popičan	340.000,00	345.000,00	345.000,00	351.971,48	103,52	102,02	102,02	1,62	
3811503		NK Plomin	110.000,00	110.000,00	110.000,00	109,09	109,09	109,09	109,09	0,55	
3811504		BK Utkca	14.000,00	14.000,00	14.000,00	14.000,00	100,00	100,00	100,00	0,06	
3811505		BK Kršan	14.000,00	14.000,00	14.000,00	14.000,00	100,00	100,00	100,00	0,06	
3811506		BK Popičan	14.000,00	14.000,00	14.000,00	14.000,00	100,00	100,00	100,00	0,06	
3811507		Športsko društvo Utkca Šušnjevića	20.000,00	20.000,00	20.000,00	20.000,00	100,00	100,00	100,00	0,09	
3811508		SRD Plomin	45.000,00	40.000,00	40.000,00	88,89	88,89	100,00	100,00	0,18	
3811511		Tek.donacije za ost.sportske namj.	51.311,53	60.000,00	60.000,00	46.780,06	91,17	77,97	77,97	0,21	
3811512		BK Šušnjevića	11.000,00	11.000,00	11.000,00	11.000,00	100,00	100,00	100,00	0,05	
3811513		MNK Popičan	71.568,54	80.000,00	80.000,00	100.006,10	139,73	125,01	125,01	0,46	
3811515		BK Stepići	0,00	14.000,00	14.000,00	14.000,00	127,27	100,00	100,00	0,06	
3811516		Veterani-NK Kršan	0,00	10.000,00	10.000,00	10.000,00	100,00	100,00	100,00	0,05	
3811517		Veterani-NK Plomin	10.000,00	10.000,00	10.000,00	10.000,00	100,00	100,00	100,00	0,05	
381181		Ostale tek.donacije org. Crveni Kriz	30.000,00	30.000,00	30.000,00	30.000,00	100,00	100,00	100,00	0,14	
381182		Zupni ured Caritas Plomin	2.000,00	2.000,00	2.000,00	2.000,00	100,00	100,00	100,00	0,01	
381189		Ost.tek.donacije za humanitarne udruge	1.500,00	5.000,00	5.000,00	0,00	0,00	0,00	0,00	0,00	
3811903		Ostale tek.donacije kult.KUD Zlatela	120.000,00	120.000,00	120.000,00	120.000,00	100,00	100,00	100,00	0,55	
38119031		Limena glazba Labin	2.000,00	2.000,00	2.000,00	2.000,00	100,00	100,00	100,00	0,01	
3811904		Ostale tek.donacije Povijesni Athiv	6.000,00	10.000,00	10.000,00	10.000,00	166,67	100,00	100,00	0,05	
3811905		Ostale tek.donacije za kulturni - ostalo	42.393,00	10.000,00	10.000,00	10.560,80	24,91	105,61	100,00	0,05	
38119051		Udruga Spod Učke	20.000,00	30.000,00	30.000,00	30.000,00	150,00	100,00	100,00	0,14	
38119052		Etno skupina Ščke Popičan	15.000,00	20.000,00	20.000,00	10.083,33	67,22	50,42	50,42	0,05	
3811906		Ostale tek.donacije za poljoprivredu	55.277,50	60.000,00	60.000,00	47.900,00	86,65	79,83	79,83	0,22	
38119061		Ost.tek.donacije Društvo gljiv.Martinčića	1.000,00	1.000,00	1.000,00	1.000,00	100,00	100,00	100,00	0,00	
38119062		Ost.tek.donacije Savez uzgaj.goveda	5.000,00	5.000,00	5.000,00	5.000,00	100,00	100,00	100,00	0,02	
38119063		Ost.tek.donacije Savez uzgaj.goveda	500,00	1.000,00	1.000,00	0,00	0,00	0,00	0,00	0,00	
38119064		Udruga tarunara Općine Kršan	5.000,00	10.000,00	10.000,00	5.000,00	100,00	50,00	50,00	0,02	
3811907		Ostale tek.donacije poljicajne poduzetn.	15.754,36	10.000,00	10.000,00	6.655,20	42,24	66,55	66,55	0,03	
3811909		Ostale tek.donacije Školstvo	52.166,33	80.000,00	80.000,00	76.389,69	146,43	95,49	95,49	0,35	
38119091		Šuf.pomoćn.u nastavi i prođuž.boravak	56.886,82	80.000,00	80.000,00	86.642,23	152,31	108,30	108,30	0,40	

SLUŽBENO GLASILO OPĆINE KRŠAN

Stranica 14 - Broj 4

06. travnja 2016.

OSTVARENJE PRORAČUNA - Opći dio za 2015 godinu

Izv. fin.	Ekonom. klasifi.	Naziv pozicije	Ostvarenje 2014	Proračun za 2015 god.	Ostvarenje za 2015	2015 / 2014 %	Ostv / Plan %	Udjel %
1	3811910	Ostale donacije izvan pr.korisnicima	19.959,88	20.000,00	66.066,50	331,00	330,33	0,30
1	3811911	Ostale tek.donacije-turistička zajednica	243.000,00	250.000,00	271.786,36	111,85	108,71	1,25
1	3811912	Ost.tek.donacije-Park prirode Učka	3.500,00	10.000,00	5.000,00	142,86	50,00	0,02
1	38119121	Ostale donacije za poće.turizma	30.625,00	50.000,00	44.725,10	146,04	89,45	0,21
1	3811913	Tek.pomoći -podr.vatrogasna zajedn.& DVD	149.894,85	140.000,00	140.000,00	93,40	100,00	0,64
1	38119130	Naknade DVD Kršan-ophodnja i ostalo	0,00	30.000,00	35.863,76	0,00	119,55	0,16
0	38119131	Dodat.sred.PVZ-sez.radin -sporazum	0,00	14.000,00	0,00	0,00	0,00	0,00
1	3811914	Tek.dot.za Likovnu radionicu Točka	10.000,00	20.000,00	20.000,00	200,00	100,00	0,09
1	3811916	Razvoj civilne zaštite	702,23	20.000,00	0,00	0,00	0,00	0,00
1	3811917	Poticaji poljoprivredi-PZ Čepić Polje	157.000,00	170.000,00	220.000,00	140,13	129,41	1,01
1	3811919	Ost.tek.donac.-zaštita i spaš.iz mod.JLS	21.336,59	22.000,00	21.336,59	100,00	96,98	0,10
1	382	Kapitalne donacije	29.155,54	10.000,00	10.347,75	35,49	103,48	0,05
1	3821	Kapitalne donacije neprofitnim organizacijama	29.155,54	10.000,00	10.347,75	35,49	103,48	0,05
1	382110	Kapit.donac.zdrav.org.-EKG amb.Potpican	0,00	0,00	10.347,75	0,00	103,48	0,05
1	382191	Kapitalne donacije-oprema za dj.vrtić	0,00	0,00	0,00	0,00	0,00	0,00
1	382192	Kapitalne donacije za školstvo(popr.zgr)	29.155,54	0,00	0,00	0,00	0,00	0,00
3:1	383	Kazne, penali i naknade štete	134.094,27	20.000,00	6.500,00	4,85	32,50	0,03
3:/	3831	Naknade šteta pravnim i fizičkim osobama	34.094,27	20.000,00	6.500,00	19,06	32,50	0,03
1	383110	Nakn štete uzrok.prirodnim katastrofama	100.000,00	0,00	0,00	0,00	0,00	0,00
1	383192	Pomoć-Big Toys-šteta od požara	650.599,63	360.000,00	241.362,47	37,10	67,05	1,11
3:0	386	Kapitalne pomoći	650.599,63	360.000,00	241.362,47	37,10	67,05	1,11
3	3861	Kapitalne pomoći kreditnim i ostalim finansijskim inst	295.395,40	360.000,00	241.362,47	81,71	77,86	1,11
0	386121	Kapit.pom.-kontejn.razvrst.otpada-1.Maj	14.198,40	310.000,00	241.362,47	81,71	77,86	1,11
3	386123	Rekonstr.cjevovoda-sporazum Vodovod-HV	341.005,83	50.000,00	0,00	0,00	0,00	0,00
1:6:3:5	4	Rashodi za nabavu nefinancijske imovine	974.063,10	4.371.250,00	2.702.559,53	277,45	61,83	12,41
1	41	Rashodi za nabavu neproizvedene dugotrajne imovi	70.724,64	40.000,00	8.338,00	11,79	20,85	0,04
1	411	Materijalna imovina - prirodna bogatstva	70.724,64	40.000,00	8.338,00	11,79	20,85	0,04
1	4111	Zemljište	70.724,64	40.000,00	8.338,00	11,79	20,85	0,04
1	411190	Nabava zemljišta (u Potpicu,Čepiću,Plom	70.724,64	40.000,00	8.338,00	11,79	20,85	0,04
1:6:3:5	42	Rashodi za nabavu proizvedene dugotrajne imovine	903.338,46	4.331.250,00	2.694.221,53	298,25	62,20	12,37
1:6:3:5	421	Gradevinski objekti	677.826,21	3.625.000,00	2.394.327,78	353,24	66,05	11,00
1:6	4212	Poslovni objekti	191.456,25	100.000,00	21.444,19	11,20	21,44	0,10
1	421220	Dom za umirovljenike na podr.Općine (EU)	0,00	30.000,00	0,00	0,00	0,00	0,00
6	421230	Izgr.Dječjeg vrtića u Kršanu (EU)	191.456,25	20.000,00	6.444,19	3,37	32,22	0,03
6	421260	Izgr.sportske dvorane Potpican (EU)	0,00	50.000,00	15.000,00	0,00	30,00	0,07
6:3:1	4213	Ceste, željeznice i ostali prometni objekti	108.125,00	475.000,00	261.569,68	241,91	55,07	1,20
6	4213101	Izgr.ples.staze-Plomin Luka-Masnjak-Brestova (EU)	0,00	70.000,00	55.000,00	0,00	50,00	0,16

SLUŽBENO GLASILO OPĆINE KRŠAN

Stranica 16 - Broj 4

06. travnja 2016.

OSTVARENJE PRORAČUNA - Opći dio za 2015 godinu

Izv. fin. klasifi.	Ekonom. klasifi.	Naziv pozicije	Ostvarenje 2014	Proračun za 2015 god.	Ostvarenje za 2015	2015 / 2014 %	Ostv. / Plan %	Udjel %
			0,00	110.000,00	50.837,50	0,00	46,22	0,23
1	42637002	Dok.prost.ured.-Izmj.i dop.PP OK						
1	42637101	Dok.prost.ured.-UPU Bači	18.750,00	35.000,00	17.500,00	93,33	50,00	0,08
1	42637102	Dok.prost.ured.-UPU Blaskovići 2	6.250,00	6.250,00	0,00	0,00	0,00	0,00
1	42637103	Dok.prost.ured.-UPU Brestova-turist.zona	0,00	35.000,00	17.500,00	0,00	50,00	0,08
1	42637104	Dok.prost.ure-UPU Donadići	0,00	35.000,00	17.500,00	0,00	50,00	0,08
1	42637105	Dok.prost.ured.-UPU Fonosići	0,00	35.000,00	17.500,00	0,00	50,00	0,08
1	42637106	Dok.prost.ured.-UPU Fratrija-turist.zona	0,00	35.000,00	17.500,00	0,00	50,00	0,08
1	42637107	Dok.prost.ured.-UPU Jurasi	0,00	75.000,00	65.075,00	0,00	84,10	0,29
1	42637108	Dok.prost.ured.-UPU Načnovići	0,00	35.000,00	0,00	0,00	0,00	0,00
1	42637110	Dok.prost.ured.-UPU Plomin-Mallini	0,00	35.000,00	0,00	0,00	0,00	0,00
1	42637111	Dok.prost.ured.-UPU Popičan	10.000,00	0,00	0,00	0,00	0,00	0,00
1	42637112	Dok.prost.ured.-UPU Pristav	0,00	25.000,00	13.750,00	0,00	55,00	0,06
1	42637116	Dok.prost.ured.-UPU Suha Marina i sport.lučice	0,00	35.000,00	13.000,00	0,00	37,14	0,06
1	42637117	Dok.prost.ured.-UPU Plomin Luka	0,00	85.000,00	37.500,00	0,00	44,12	0,17
1	42637500	Dok.prost.ured.-DPU Kršan i rješ.infrast	0,00	50.000,00	0,00	0,00	0,00	0,00
		UKUPNI RASHODI	17.667.403,46	24.273.750,00	21.117.087,60	119,53	87,00	96,98
		RAZLIKA - VIŠAK / MANJAK	1.637.365,67	5.757.871,91	657.375,91	40,15	11,42	3,02
B. RAČUN ZADUŽIVANJA / FINANCIRANJA								
8		Primici od financijske imovine i zaduživanja	0,00	0,00	0,00	0,00	0,00	0,00
84		Primici od zaduživanja	0,00	0,00	0,00	0,00	0,00	0,00
844		Primljeni krediti i zajmovi od kreditnih i ostalih fina	0,00	0,00	0,00	0,00	0,00	0,00
8443		Primljeni krediti od tuzemnih kreditnih institucija izva	0,00	0,00	0,00	0,00	0,00	0,00
844310		Primljeni krediti tuz.banaka-kratk.	0,00	0,00	0,00	0,00	0,00	0,00
		UKUPNI PRIMICI	0,00	0,00	0,00	0,00	0,00	0,00
7		Izdaci za financijsku imovinu i otplate zajmova	1.239.793,74	1.250.000,00	1.239.574,24	99,98	99,17	5,69
7	54	Izdaci za otplate glavnice primljenih kredita i zajmo	1.239.793,74	1.250.000,00	1.239.574,24	99,98	99,17	5,69
7	544	Otplata glavnice primljenih kredita i zajmova od kr	1.239.793,74	1.250.000,00	1.239.574,24	99,98	99,17	5,69
7	5443	Otplata glavnice primljenih kredita od tuzemnih kredit	1.239.793,74	1.250.000,00	1.239.574,24	99,98	99,17	5,69
7	544310	Otp. glavnice primlj.zajmova-kratkoročni	0,00	0,00	0,00	0,00	0,00	0,00
7	544320	Otp. glavnice primlj.zajmova-dugoročni	1.239.793,74	1.250.000,00	1.239.574,24	99,98	99,17	5,69
		UKUPNI IZDACI	1.239.793,74	1.250.000,00	1.239.574,24	99,98	99,17	5,69
		NETO ZADUŽIVANJE / FINANCIRANJE	- 1.239.793,74	- 1.250.000,00	- 1.239.574,24	99,98	99,17	- 5,69
C. RASPOLOŽIVA SREDSTVA IZ PRETHODNIH GODINA								
9		Vlastiti izvori-rezultat poslovanja	- 4.905.443,84	- 4.507.871,91	- 4.507.871,91	91,90	100,00	- 20,70
92		Rezultat poslovanja	- 4.905.443,84	- 4.507.871,91	- 4.507.871,91	91,90	100,00	- 20,70

SLUŽBENO GLASILO OPĆINE KRŠAN

06.travnja 2016.

Stranica 17 - Broj 4

OSTVARENJE PRORAČUNA - Opći dio za 2015 godinu

Izv. fin. klasiifi.	Ekonom. Naziv pozicije	Ostvarenje		Proračun za		Ostvarenje za		2015 /		Ostv / Plan %	Udjel %
		2014	2015	2015 god.	2015	2014 %	Plan %				
922	Viskmanjak prihoda	- 4.905.443,84	- 4.507.871,91	- 4.507.871,91	- 4.507.871,91	91,90	100,00	- 20,70			
9221	Visk prihoda	21.747.014,08	22.499.958,89	22.499.958,89	22.499.958,89	103,46	100,00	103,33			
922110	Visk prihoda poslovanja	18.554.064,09	20.546.802,64	20.546.802,64	20.546.802,64	110,74	100,00	94,36			
922130	Visk prihoda financijske inovine	3.192.949,99	1.953.156,25	1.953.156,25	1.953.156,25	61,17	100,00	8,97			
9222	Marijak prihoda	- 26.652.457,92	- 27.007.830,80	- 27.007.830,80	- 27.007.830,80	101,33	100,00	- 124,03			
922220	Marijak prihoda od nefinancijske inovine	- 26.652.457,92	- 27.007.830,80	- 27.007.830,80	- 27.007.830,80	101,33	100,00	- 124,03			
	SVEUKUPNO VISAK MANJAK	- 4.507.871,91	0,00	- 5.090.070,24	- 5.090.070,24	112,92	0,00	- 23,38			
D. REKAPITULACIJA											
	UKUPNO PRIHODI I PRIMICI	19.304.769,13	30.031.621,91	30.031.621,91	30.031.621,91	112,79	72,51	100,00			
	UKUPNO RASHODI I IZDACI	18.907.197,20	25.523.750,00	25.523.750,00	25.523.750,00	118,24	87,59	102,67			

SLUŽBENO GLASILO OPĆINE KRŠAN

Stranica 18 - Broj 4

06. travnja 2016.

OSTVARENJE PRORAČUNA - Posebni dio za 2015. godinu

Pro gram	Izv. fin. cija.	Funk Ek. klas	Naziv pozicije	Ostvarenje 2014	Proračun za 2015 god.	Ostvarenje za 2015	2015 / 2014 %	Ostv / Plan %
			Razdjel 001: Predstavnička i izvršna tijela	471.942,58	585.000,00	442.420,88	93,74	75,63
			Glava 00101: Predstavnička i izvršna tijela	471.942,58	585.000,00	442.420,88	93,74	75,63
P01	1		Predst.z izvrš. tijela i mj. samouprava	471.942,58	585.000,00	442.420,88	93,74	75,63
0101	1		Redovan rad predst. i izvrš. tijela	471.942,58	585.000,00	442.420,88	93,74	75,63
A010101	1		Rash. predst. i izvrš. tijela i tij. mjes. samoupr.	378.761,29	380.000,00	321.084,15	84,77	84,50
			Rashodi poslovanja	378.761,29	380.000,00	321.084,15	84,77	84,50
			0111 3	378.761,29	380.000,00	321.084,15	84,77	84,50
			0111 32	378.761,29	380.000,00	321.084,15	84,77	84,50
			0111 329	378.761,29	380.000,00	321.084,15	84,77	84,50
			0111 3291	378.761,29	380.000,00	321.084,15	84,77	84,50
			Naknade za rad predstavničkih i izvršnih	173.503,92	160.000,00	107.699,78	62,07	67,31
			0111 329110	173.503,92	160.000,00	107.699,78	62,07	67,31
			0111 329111	205.257,37	220.000,00	213.384,37	103,96	96,99
A010102	1		Naknade čl. predst. i izvrš. tijela-dužnosni	205.257,37	220.000,00	213.384,37	103,96	96,99
			Rashodi za izbore	0,00	130.000,00	46.336,73	0,00	35,64
			0111 3	0,00	130.000,00	46.336,73	0,00	35,64
			0111 32	0,00	130.000,00	46.336,73	0,00	35,64
			0111 329	0,00	130.000,00	46.336,73	0,00	35,64
			0111 3299	0,00	130.000,00	46.336,73	0,00	35,64
			0111 329992	0,00	130.000,00	46.336,73	0,00	35,64
A010103	1		Rashodi za izbore	0,00	130.000,00	46.336,73	0,00	35,64
			Rashodi za političke stranke	93.181,29	75.000,00	75.000,00	80,49	100,00
			0111 3	93.181,29	75.000,00	75.000,00	80,49	100,00
			0111 38	93.181,29	75.000,00	75.000,00	80,49	100,00
			0111 381	93.181,29	75.000,00	75.000,00	80,49	100,00
			0111 3811	93.181,29	75.000,00	75.000,00	80,49	100,00
			0111 381146	93.181,29	75.000,00	75.000,00	80,49	100,00
			0111 381146	93.181,29	75.000,00	75.000,00	80,49	100,00
			Tek. donacije-političke stranke	0,00	0,00	0,00	0,00	0,00
			Rashodi za izbore	0,00	0,00	0,00	0,00	0,00
			Razdjel 002: Jedinствени upravni odjel	18.435.254,62	24.938.750,00	21.914.240,96	118,87	87,87
			Glava 0201: Jedinствени upravni odjel	18.435.254,62	24.938.750,00	21.914.240,96	118,87	87,87
P02	1:3:0;		Rashodi djelatnosti i opće aktivnosti	6.036.290,04	6.146.000,00	5.894.832,57	97,66	95,91
0201	1:3:0		Prapr. i donos. akata iz djelat. tijela	4.746.851,77	4.866.000,00	4.632.021,01	97,58	95,19
A020101	1:3		Rash. uprav. tijela vezanih za službenike	2.446.187,31	2.569.500,00	2.364.102,44	96,64	92,01
			0131 3	2.446.187,31	2.569.500,00	2.364.102,44	96,64	92,01
			0131 31	2.446.187,31	2.569.500,00	2.364.102,44	96,64	92,01
			0131 311	2.446.187,31	2.569.500,00	2.364.102,44	96,64	92,01
			0131 3111	2.446.187,31	2.569.500,00	2.364.102,44	96,64	92,01
			0131 311110	2.266.195,73	2.354.500,00	2.156.810,80	95,17	91,60
			0131 311110	1.775.884,24	1.910.000,00	1.716.274,60	96,64	89,86
			0131 311120	1.741.976,83	1.880.000,00	1.666.587,59	95,67	88,65
			0131 3113	1.741.976,83	1.880.000,00	1.666.587,59	95,67	88,65
			0131 311300	33.907,41	30.000,00	49.687,01	146,54	165,62
			0131 312	33.907,41	30.000,00	49.687,01	146,54	165,62
			0131 3121	172.591,02	117.000,00	130.642,12	75,69	111,66
			0131 3121	172.591,02	117.000,00	130.642,12	75,69	111,66

SLUŽBENO GLASILO OPĆINE KRŠAN

06.travnja 2016.

Stranica 19 - Broj 4

OSTVARENJE PRORAČUNA - Posebni dio za 2015 godinu

Pro gram	Izv. fin. cija.	Funk. Ek. klas	Naziv pozicije	Ostvarenje		Proračun za		Ostvarenje za		2015 / 2014 %	Ostv / Plan %
				2014	2015 god.	2015	2015 / 2014 %				
	1	0131	312110	51.754,60	50.000,00	78.497,24	151,67	156,99			
	1	0131	312130	90.070,42	30.000,00	17.144,88	19,03	57,15			
	1	0131	312160	30.000,00	35.000,00	35.000,00	116,67	100,00			
	1	0131	312190	766,00	2.000,00	0,00	0,00	0,00			
	1	0131	313	317.720,47	327.500,00	309.894,08	97,54	94,62			
	1	0131	3132	285.449,16	294.500,00	279.265,02	97,83	94,83			
	1	0131	313210	275.957,61	285.000,00	270.256,44	97,93	94,83			
	1	0131	313220	9.491,55	9.500,00	9.008,58	94,91	92,82			
	1	0131	3133	32.271,31	33.000,00	30.629,06	94,91	92,82			
	1	0131	313320	32.271,31	33.000,00	30.629,06	94,91	92,82			
	1	0131	313330	0,00	0,00	0,00	0,00	0,00			
	1-3	0131	32	179.991,58	215.000,00	207.291,64	115,17	96,41			
	1	0131	321	154.821,87	185.000,00	169.603,84	109,55	91,68			
	1	0131	3211	24.895,37	34.000,00	31.145,34	125,10	91,60			
	1	0131	321110	9.095,00	10.000,00	12.081,96	132,84	120,82			
	1	0131	321120	1.384,20	2.000,00	0,00	0,00	0,00			
	1	0131	321130	5.325,17	8.000,00	10.475,82	196,72	130,95			
	1	0131	321140	0,00	2.000,00	0,00	0,00	0,00			
	1	0131	321150	1.252,00	1.000,00	1.095,60	87,51	109,56			
	1	0131	321160	0,00	1.000,00	0,00	0,00	0,00			
	1	0131	321190	7.839,00	10.000,00	7.491,96	95,57	74,92			
	1	0131	3212	108.152,00	110.000,00	97.162,00	89,84	88,33			
	1	0131	321210	108.152,00	110.000,00	97.162,00	89,84	88,33			
	1	0131	3213	9.284,50	21.000,00	19.654,50	211,69	93,59			
	1	0131	321310	6.334,50	15.000,00	15.869,50	250,52	105,80			
	1	0131	321320	2.950,00	6.000,00	3.785,00	128,31	63,08			
	1	0131	3214	12.490,00	20.000,00	21.642,00	173,27	108,21			
	1	0131	321410	12.490,00	20.000,00	21.642,00	173,27	108,21			
	3	0131	324	25.169,71	30.000,00	37.687,80	149,73	125,63			
	3	0131	3241	25.169,71	30.000,00	37.687,80	149,73	125,63			
	3	0131	324120	25.169,71	30.000,00	37.687,80	149,73	125,63			
	1-0	0133	3	1.265.058,55	1.336.500,00	1.180.421,97	93,31	88,32			
	1-0	0133	32	1.265.058,55	1.336.500,00	1.180.421,97	93,31	88,32			
	1	0133	322	425.554,83	1.294.000,00	1.143.809,25	93,41	88,39			
	1	0133	3221	425.075,59	1.188.000,00	1.068.404,13	91,98	82,38			
	1	0133	322110	106.170,71	118.000,00	118.000,00	100,24	100,24			
	1	0133	322120	74.527,39	80.000,00	74.527,39	93,16	93,16			
	1	0133	322140	19.618,25	20.000,00	19.618,25	98,09	98,09			
	1	0133	322140	9.159,17	10.000,00	5.511,45	60,17	55,11			

SLUŽBENO GLASILO OPĆINE KRŠAN

Stranica 20 - Broj 4

06. travnja 2016.

OSTVARENJE PRORAČUNA - Posebni dio za 2015. godinu

Pro gram	Izv. fin.	Funk. cija.	Ek. klas	Naziv pozicije	Ostvarenje 2014	Proračun za 2015 god.	Ostvarenje za 2015	2015 / 2014 %	Ostv / Plan %
		0133	322190	Ostali materijal	3.046,44	8.000,00	814,21	26,73	10,18
		0133	3223	Energija	311.635,81	290.000,00	254.780,84	81,76	87,86
		0133	322311	Električna energija - ostala	282.138,49	260.000,00	230.568,44	81,72	88,68
		0133	322340	Motori benzini i dizel gorivo	29.497,32	30.000,00	24.212,40	82,08	80,71
		0133	3225	Stini inventar i auto game	7.269,07	15.000,00	2.474,94	34,05	16,50
		0133	322510	Stini inventar	7.269,07	15.000,00	2.474,94	34,05	16,50
		0133	323	Rashodi za usluge	695.406,34	743.000,00	704.245,77	101,27	94,78
		0133	3231	Usluge telefona, pošte i prijevoza	128.032,91	120.000,00	111.358,88	86,98	92,80
		0133	323110	Usluge telefona, telefaksa	89.720,41	70.000,00	70.293,14	78,35	100,42
		0133	323130	Poštarna (pisma, tiskаница i sl.)	38.312,50	50.000,00	41.065,74	107,19	82,13
		0133	3232	Usluge tekućeg i investicijskog održavanja	45.308,99	50.000,00	65.375,88	144,29	130,75
		0133	323220	Usl.tek.i investic.održ.nstroj.i opreme	9.325,81	10.000,00	11.147,15	119,53	111,47
		0133	323221	Ostale usluge tek.i invest.održavanja	10.323,75	15.000,00	18.225,00	176,53	121,50
		0133	323230	Usl.tek. i invest.održ. prijevoz.sred.	25.659,43	25.000,00	36.003,73	140,31	144,01
		0133	3233	Usluge promidžbe i informiranja	170.608,75	155.000,00	174.045,13	101,98	112,29
		0133	323320	Tisak-za natječaje i oglase	38.148,75	50.000,00	38.227,63	100,21	76,46
		0133	323340	Promidžbeni materijali	4.237,50	5.000,00	0,00	0,00	0,00
		0133	323390	Ostale usluge promidžbe i informiranja	128.282,50	100.000,00	135.817,50	105,87	135,82
		0133	3235	Zakupnine i najamnine	79.678,74	80.000,00	81.855,01	102,73	102,32
		0133	323530	Zakupnine i najamnine za opremu	0,00	0,00	2.420,53	0,00	0,00
		0133	323590	Ostale najamnine i zakupnine	79.678,74	80.000,00	79.434,48	99,69	99,29
		0133	3236	Zdravstvene i veterinarske usluge	17.290,00	18.000,00	17.290,00	100,00	96,06
		0133	323610	Preventivni zdravst.pregled zaposlenika	17.290,00	18.000,00	17.290,00	100,00	96,06
		0133	3237	Intelektualne i osobne usluge	183.098,61	240.000,00	172.465,28	94,19	71,86
		0133	323730	Usluge odvjetnika i pravnog savjetovanja	131.658,75	140.000,00	142.032,97	107,88	101,45
		0133	323761	Miere za postizanje energetske učinkovitosti	51.439,86	100.000,00	30.432,31	59,16	30,43
		0133	3238	Računalne usluge	62.464,84	70.000,00	71.714,84	114,81	102,45
		0133	323810	Usluge ažuriranja računalnih baza	33.250,00	40.000,00	42.500,00	127,82	106,25
		0133	323820	Usluge razvoja software-a	29.214,84	30.000,00	29.214,84	100,00	97,38
		0133	3239	Ostale usluge	8.865,50	10.000,00	10.140,75	114,38	101,41
		0133	323960	Usluge čuvanja imovine	8.865,50	10.000,00	10.140,75	114,38	101,41
		0133	329	Ostali nespomenuti rashodi poslovanja	55.370,22	128.000,00	91.099,35	87,54	71,17
		0133	3292	Premije osiguranja	104.070,90	48.000,00	38.769,94	70,02	80,77
		0133	329210	Premije osiguranja prijevoznih sredstava	7.812,41	10.000,00	7.660,63	98,06	76,61
		0133	329220	Premije osiguranja građevinskih objekata	5.184,19	8.000,00	4.941,18	95,31	61,76
		0133	329221	Premije osiguranja dugotrajne imovine	3.076,15	5.000,00	5.017,88	163,12	100,36
		0133	329223	Premije osig. -od odgovornosti	39.297,47	25.000,00	21.150,25	53,82	84,60
		0133	3295	Pristojbe i naknade	24.965,46	10.000,00	14.088,50	56,43	140,89

SLUŽBENO GLASILO OPĆINE KRŠAN

06.travnja 2016.

Stranica 21 - Broj 4

OSTVARENJE PRORAČUNA - Posebni dio za 2015. godinu

Pro gram	Lzv. fin. cija.	Funk. Ek. klas	Naziv pozicije	Ostvarenje		Proračun za		Ostvarenje za		Ostv. / Plan %
				2014	2015	2015 god.	2015	2014 %		
0-1	0133	329540	Pristojbe i naknade (sud.trosk.)	24.955,46	14.088,50	10.000,00	14.088,50	56,43	140,89	
0-1	0133	3299	Ostali nespomenuti rashodi poslovanja	23.735,22	38.240,91	70.000,00	38.240,91	161,11	54,63	
0	0133	329920	Rashodi za referendum	0,00	33.059,73	40.000,00	33.059,73	0,00	82,65	
1	0133	329923	Ost.nesp.rash.postl.-rad. po ugov.o dijelu	5.083,34	4.666,70	10.000,00	4.666,70	91,80	46,67	
1	0133	329994	Ostale nespomenute usluge	18.651,88	5.144,48	20.000,00	5.144,48	2,76	2,57	
1	0133	34	Financijski rashodi	40.503,72	36.612,72	42.500,00	36.612,72	90,39	86,15	
1	0133	343	Ostali financijski rashodi	40.503,72	36.612,72	42.500,00	36.612,72	90,39	86,15	
1	0133	3431	Bankarske usluge i usluge platnog prometa	10.556,63	11.194,06	12.500,00	11.194,06	106,04	89,55	
1	0133	343110	Usluge banaka	8.865,53	9.231,86	10.000,00	9.231,86	104,13	92,32	
1	0133	343111	Usluge kamata-obrada i rez.kredita	0,00	0,00	0,00	0,00	0,00	0,00	
1	0133	343120	Usluge platnog prometa	1.691,10	1.962,20	2.500,00	1.962,20	116,03	78,49	
1	0133	3433	Zatezne kamate	19.633,23	15.614,97	20.000,00	15.614,97	79,53	78,07	
1	0133	343330	Zatezne kamate iz poslovn.odnosa i drugo	19.633,23	15.614,97	20.000,00	15.614,97	79,53	78,07	
1	0133	3434	Ostali nespomenuti financijski rashodi	10.313,86	9.803,69	10.000,00	9.803,69	95,05	98,04	
1	0133	343491	Provizija UZ za prikuplj.poreznih prth.	10.313,86	9.803,69	10.000,00	9.803,69	95,05	98,04	
3-0	0510	3	Rashodi za komunalne usluge	500.895,53	554.536,42	495.000,00	554.536,42	110,71	112,03	
3-0	0510	32	Rashodi za materijal i energiju	486.697,13	554.536,42	495.000,00	554.536,42	113,94	112,03	
3	0510	322	Materijalni rashodi	0,00	15.000,00	15.000,00	15.000,00	0,00	23,40	
3	0510	3225	Rashodi za materijal i energiju	0,00	3.510,00	15.000,00	3.510,00	0,00	23,40	
3	0510	322511	Stari inventar i auto gume	0,00	3.510,00	15.000,00	3.510,00	0,00	23,40	
3	0510	323	Stihl inventar-kont.l.kamte za smeće	486.697,13	551.026,42	480.000,00	551.026,42	113,22	114,80	
3	0510	3234	Rashodi za usluge	486.697,13	551.026,42	480.000,00	551.026,42	113,22	114,80	
3	0510	323410	Komunalne usluge	85.136,32	148.653,11	80.000,00	148.653,11	174,61	185,82	
3	0510	323420	Opskiba vodom	355.363,81	356.176,31	350.000,00	356.176,31	100,23	101,76	
3	0510	32349206	Iznošenje i otkov.smeća	46.197,00	46.197,00	50.000,00	46.197,00	100,00	92,39	
3	0510	38	Zbrinjavanje odlagališta Čere	46.197,00	46.197,00	50.000,00	46.197,00	100,00	92,39	
0	0510	386	Ostali rashodi	14.198,40	0,00	0,00	0,00	0,00	0,00	
0	0510	3861	Kapitalne pomoći kreditnih i ostalih fin	14.198,40	0,00	0,00	0,00	0,00	0,00	
0	0510	38611	Kapit.pom.-konjeht.nazvrst.obrada-1.Maj	14.198,40	0,00	0,00	0,00	0,00	0,00	
1	0133	3	Rashodi za prijevoznost i reprezentaciju	416.979,38	498.728,93	390.000,00	498.728,93	119,61	127,88	
1	0133	32	Rashodi poslovanja	416.979,38	498.728,93	390.000,00	498.728,93	119,61	127,88	
1	0133	329	Materijalni rashodi	416.979,38	498.728,93	390.000,00	498.728,93	119,61	127,88	
1	0133	3293	Ostali nespomenuti rashodi poslovanja	416.979,38	498.728,93	390.000,00	498.728,93	119,61	127,88	
1	0133	329310	Reprezentacija	89.925,90	143.129,22	90.000,00	143.129,22	159,16	159,03	
1	0133	3299	Ostali nespomenuti rashodi poslovanja	327.053,48	355.599,71	300.000,00	355.599,71	108,73	118,53	
1	0133	329991	Ost.nesp.rash.-prihodne svečanosti	327.053,48	355.599,71	300.000,00	355.599,71	108,73	118,53	

SLUŽBENO GLASILO OPĆINE KRŠAN

Stranica 22 - Broj 4

06. travnja 2016.

OSTVARENJE PRORAČUNA - Posebni dio za 2015. godinu

Pro gram	Izv. fin.	Funk. cija.	Ek. klas	Naziv pozicije	Ostvarenje 2014	Proračun za 2015 god.	Ostvarenje za 2015	2015 / 2014 %	2015 / Plan %	Ostv / Plan %
A020105	1	0133	4	Rashodi za nab. nefinan. imovine u upr. tijelima	117.731,00	75.000,00	34.231,25	29,08	45,64	45,64
		0133	42	Rashodi za nabavu nefinancijske imovine	117.731,00	75.000,00	34.231,25	29,08	45,64	45,64
		0133	422	Rashodi za nabavu proizvedene dugotrajne	91.243,50	63.000,00	29.550,00	32,39	45,46	45,46
		0133	4221	Uređajna oprema i namještaj	60.451,50	30.000,00	27.931,25	30,61	55,86	55,86
		0133	422110	Računala i računalna oprema	24.817,00	15.000,00	16.112,25	26,65	53,71	53,71
		0133	422120	Uređski namještaj	5.975,00	5.000,00	11.819,00	47,62	78,79	78,79
		0133	422190	Ostala uređajna oprema	0,00	0,00	0,00	0,00	0,00	0,00
		0133	4222	Komunikacijska oprema	0,00	0,00	0,00	0,00	0,00	0,00
		0133	422220	Telefoni i ostali komunikacijski uređaji	0,00	0,00	0,00	0,00	0,00	0,00
		0133	4227	Uređaji, strojevi i oprema za ostale nam	0,00	10.000,00	1.618,75	0,00	16,19	16,19
		0133	422710	Uređaji i oprema ostale namjene	0,00	10.000,00	1.618,75	0,00	16,19	16,19
		0133	423	Prijevozna sredstva	0,00	0,00	0,00	0,00	0,00	0,00
		0133	4231	Prijevozna sredstva u cestovnom prometu	0,00	0,00	0,00	0,00	0,00	0,00
		0133	423110	Ulaganja u vozni park	0,00	0,00	0,00	0,00	0,00	0,00
		0133	426	Nematerijalna proizvedena imovina	26.487,50	10.000,00	4.681,25	17,67	46,81	46,81
		0133	4262	Ulaganja u računalne programe	26.487,50	10.000,00	4.681,25	17,67	46,81	46,81
		0133	426211	Ulaganja u računalne programe	26.487,50	10.000,00	4.681,25	17,67	46,81	46,81
0202	1;7			Opći krediti (glavnice i kamate)	1.289.438,27	1.280.000,00	1.262.811,56	97,94	98,66	98,66
A020201	1;7			Općina krediti (glavnice i kamate)	1.289.438,27	1.280.000,00	1.262.811,56	97,94	98,66	98,66
		0170	3	Rashodi poslovanja	49.644,53	30.000,00	23.237,32	46,81	77,46	77,46
		0170	34	Financijski rashodi	49.644,53	30.000,00	23.237,32	46,81	77,46	77,46
		0170	342	Kamate za primljene kredite i zajmove	49.644,53	30.000,00	23.237,32	46,81	77,46	77,46
		0170	3423	Kamate za primljene kredite i zajmove od	49.644,53	30.000,00	23.237,32	46,81	77,46	77,46
		0170	342330	Kamate za zajim. od tuz. banaka-dugoročni	49.644,53	30.000,00	23.237,32	46,81	77,46	77,46
		0170	342331	Kamate za zajim. od tuz. banaka-kratkoročni	0,00	0,00	0,00	0,00	0,00	0,00
		0170	5	Isplaci za financijsku imovinu i optate	1.239.793,74	1.250.000,00	1.239.574,24	99,98	99,17	99,17
		0170	54	Isplaci za optatu glavnice primljenih kr	1.239.793,74	1.250.000,00	1.239.574,24	99,98	99,17	99,17
		0170	544	Optata glavnice primljenih kredita i za	1.239.793,74	1.250.000,00	1.239.574,24	99,98	99,17	99,17
		0170	5443	Opt. glavnice primlj. zajmova-kratkoročni	0,00	0,00	0,00	0,00	0,00	0,00
		0170	544310	Opt. glavnice primlj. zajmova-kratkoročni	0,00	0,00	0,00	0,00	0,00	0,00
		0170	544320	Opt. glavnice primlj. zajmova-dugoročni	1.239.793,74	1.250.000,00	1.239.574,24	99,98	99,17	99,17
P03	6;3;1;			Održ. poslovanja	3.327.260,08	5.779.250,00	4.368.393,92	131,29	75,59	75,59
0301	6;3;1;			Izvr. adapt. održ. poslovanja	2.696.236,33	4.488.000,00	3.773.105,00	139,94	84,07	84,07
A030101	6;3	06;10	3	Adapt. i održ. stamb. objekata	93.198,05	145.000,00	92.252,34	98,99	63,62	63,62
		06;3	06;10	Rashodi poslovanja	93.198,05	145.000,00	92.252,34	98,99	63,62	63,62
		06;3	06;10	Materijalni rashodi	93.198,05	145.000,00	92.252,34	98,99	63,62	63,62
		06;3	06;10	Rashodi za usluge	93.198,05	145.000,00	92.252,34	98,99	63,62	63,62

SLUŽBENO GLASILO OPĆINE KRŠAN

06. travnja 2016.

Stranica 23 - Broj 4

OSTVARENJE PRORAČUNA - Posebni dio za 2015 godinu

Pro gram	Izv. fin. cija.	Funk. Ek. klas	Naziv pozicije	Ostvarenje		Proračun za 2015 god.	Ostvarenje za 2015 / 2014 %		Ostv. / Plan %
				2014	2015 god.		2015	2014 %	
A030102	1-0-65	3	Usluge tekuceg investicijskog odzravan	68.734,45	108.000,00	33.506,97	48,05	33,51	
	6	0610	Održavanje stambenih građevina	69.734,45	100.000,00	33.506,97	48,05	33,51	
	3	0610	Komunalne usluge	23.463,60	45.000,00	58.745,37	250,37	130,55	
			Pričuva za održavanje stanova	23.463,60	45.000,00	58.745,37	250,37	130,55	
			Izgr.-adaptir. održavanje objekata	1.672.822,93	3.870.000,00	3.164.508,93	189,17	81,77	
			Rashodi poslovanja	1.383.667,77	3.820.000,00	3.158.064,74	228,24	82,67	
			Materialni rashodi	1.354.512,23	3.820.000,00	3.158.064,74	233,15	82,67	
			Rashodi za usluge	1.354.512,23	3.820.000,00	3.158.064,74	233,15	82,67	
			Usluge tekuceg i investicijskog odzravan	1.354.512,23	3.820.000,00	3.158.064,74	233,15	82,67	
			Uređenje boćališta Čepić Purgarija	0,00	0,00	0,00	0,00	0,00	
			Uređenje boćališta Popićan	0,00	0,00	0,00	0,00	0,00	
			Održavanje ostalih zgrada	117.329,15	150.000,00	9.375,00	0,00	6,25	
			Samacija krova Doma kulture u Čepiću	506.474,43	100.000,00	142.899,27	121,79	142,90	
			Samacija škole u Šušterevici	0,00	300.000,00	83.015,54	0,00	41,51	
			Samaci: obnove Doma kulture u Kršanu	357.507,28	2.800.000,00	2.973.777,72	58,72	99,13	
			Uređenje okolisa Doma kulture u Kršanu	0,00	20.000,00	2.618.822,21	0,00	0,00	
			Tek. i investic. održ. škola i vr. -DV Popićan	373.201,37	250.000,00	6.575,00	1,76	32,88	
			Ostali rashodi	29.155,54	0,00	0,00	0,00	0,00	
			Kapitalne donacije	29.155,54	0,00	0,00	0,00	0,00	
			Kapitalne donacije neprofitnim organizac	29.155,54	0,00	0,00	0,00	0,00	
			Kapitalne donacije za školstvo (popr. zgr.)	29.155,54	0,00	0,00	0,00	0,00	
			Rashodi za nabavu nefinancijske imovine	289.155,16	50.000,00	6.444,19	2,23	12,89	
			Rashodi za nabavu proizvedene imovine	289.155,16	50.000,00	6.444,19	2,23	12,89	
			Gradjevinski objekti	191.456,25	50.000,00	6.444,19	3,37	12,89	
			Poslovni objekti	0,00	30.000,00	0,00	0,00	0,00	
			Dem. za umirovljenike na podr. Općine (EU)	191.456,25	20.000,00	6.444,19	3,37	32,22	
			Izgr. Dječjeg vrtića u Kršanu (EU)	97.698,91	0,00	0,00	0,00	0,00	
			Ostali gradjevinski objekti	97.698,91	0,00	0,00	0,00	0,00	
			Razvoji tekcom. mreže-Čepić	859.490,71	383.000,00	493.005,73	57,36	128,72	
			Samaci adaptir. obj. spomeničke baštine	859.490,71	383.000,00	493.005,73	57,36	128,72	
			Rashodi poslovanja	859.490,71	383.000,00	493.005,73	57,36	128,72	
			Materialni rashodi	859.490,71	383.000,00	493.005,73	57,36	128,72	
			Rashodi za usluge	859.490,71	383.000,00	493.005,73	57,36	128,72	
			Usluge tekuceg i investicijskog odzravan	859.490,71	383.000,00	493.005,73	57,36	128,72	
			Samacija i obnova kasetla Kršan-proj. dok.	578.950,52	13.000,00	12.698,25	2,19	97,68	
			Ostale usluge održ.-spom.baština	4.250,00	35.000,00	0,00	0,00	0,00	
			Uređenje starogradske jezere u Plominu	0,00	80.000,00	0,00	0,00	0,00	
			Uređenje zidina u Plominu-kula	276.290,19	255.000,00	480.307,48	173,84	188,36	

SLUŽBENO GLASILO OPĆINE KRŠAN

Stranica 24 - Broj 4

06. travnja 2016.

OSTVARENJE PRORAČUNA - Posebni dio za 2015 godinu

Pro gram	Izv. fin. cija.	Funk. Ek. klas	Naziv pozicije	Ostvarenje 2014	Proračun za 2015 god.	Ostvarenje za 2015	Ostvarenje za 2014 %	2015 / 2014 %	Ostv / Plan %
A030104	6	0810 4	Izgradnja sportskih objekata	0,00	50.000,00	15.000,00	0,00	0,00	30,00
		0810 42	Rashodi za nabavu nefinancijske imovine	0,00	50.000,00	15.000,00	0,00	0,00	30,00
		0810 421	Rashodi za nabavu proizvedene dugotrajne	0,00	50.000,00	15.000,00	0,00	0,00	30,00
		0810 4212	Poslovni objekti	0,00	50.000,00	15.000,00	0,00	0,00	30,00
		0810 421260	Izgr sportske dvorane Popičan (EU)	0,00	50.000,00	15.000,00	0,00	0,00	30,00
A030105	1	0490 4	Nab.zemlji.za izgr.poslji stamb.objekata	70.724,64	40.000,00	8.338,00	11,79	20,85	
		0490 41	Rashodi za nabavu nefinancijske imovine	70.724,64	40.000,00	8.338,00	11,79	20,85	
		0490 411	Rashodi za nabavu proizvedene dugotraj	70.724,64	40.000,00	8.338,00	11,79	20,85	
		0490 4111	Materijalna imovina - prirodna bogatstva	70.724,64	40.000,00	8.338,00	11,79	20,85	
		0490 411190	Zemljište	70.724,64	40.000,00	8.338,00	11,79	20,85	
		0490 411190	Nabava zemljišta (u Popiću,Čepiću,Plom	70.724,64	40.000,00	8.338,00	11,79	20,85	
0302	1	0490 3	Planovi, studije, projekti i podloge	631.023,75	1.291.250,00	595.288,92	94,34	46,10	
A030201	1	0490 3	Izrada planova, studija, projekata i podloga	631.023,75	1.291.250,00	595.288,92	94,34	46,10	
		0490 32	Rashodi poslovanja	523.242,50	660.000,00	329.626,42	63,00	49,94	
		0490 323	Materijalni rashodi	523.242,50	660.000,00	329.626,42	63,00	49,94	
		0490 3237	Rashodi za usluge	523.242,50	660.000,00	329.626,42	63,00	49,94	
		0490 3237507	Intelektualne i osobne uslugе	0,00	100.000,00	65.000,00	0,00	65,00	
		0490 323755	Projekt -navodnjavanje Čepić polja	61.875,00	100.000,00	45.250,00	73,13	45,25	
		0490 3237553	Geodetske podloge i parc.elaborati	68.750,00	100.000,00	0,00	0,00	0,00	
		0490 323790	Izrada stručnih podloga-UPU Plomin Luka	101.655,00	100.000,00	109.721,50	107,94	109,72	
		0490 3237901	Inelektualne usluge	35.625,00	0,00	0,00	0,00	0,00	
		0490 3237902	Pročišćeni tekst PP OK	0,00	50.000,00	0,00	0,00	0,00	
		0490 3237903	Idejni projekt-centar samoniklo bijje	0,00	85.000,00	32.187,50	0,00	37,87	
		0490 3237911	Izdok.za legatiz.obj.u vl.OK	31.250,00	0,00	0,00	0,00	0,00	
		0490 3237912	Program ukupnog razvoja PUR OK	50.000,00	0,00	0,00	0,00	0,00	
		0490 323793	Akcijiski plan (strukl.fondovi EU)	169.812,50	200.000,00	35.625,00	20,98	17,81	
		0490 323795	Kandid.proj.(EU Fond)-infr-rad.zonelst.vrt.Kršan	4.275,00	25.000,00	41.842,42	978,77	167,37	
		0490 4	Raskrižje Vozilici-projekt.dok.	107.781,25	631.250,00	265.662,50	246,48	42,09	
		0490 42	Rashodi za nabavu proizvedene dugotrajne	107.781,25	631.250,00	265.662,50	246,48	42,09	
		0490 426	Nematerijalna proizvedena imovina	107.781,25	631.250,00	265.662,50	246,48	42,09	
		0490 4263	Nematerijalna proizvedena imovina	107.781,25	631.250,00	265.662,50	246,48	42,09	
		0490 42637001	Uspjehiškta. literarna iznarsnena djela	72.781,25	0,00	0,00	0,00	0,00	
		0490 42637002	Dok.prost.ured.-Cilijane izmj,PPU OK	0,00	110.000,00	50.837,50	0,00	46,22	
		0490 42637101	Dok.prost.ured.-Izmj.i dop.PP OK	18.750,00	35.000,00	17.500,00	93,33	50,00	
		0490 42637102	Dok.prost.ured.-UPU Bači	6.250,00	6.250,00	0,00	0,00	0,00	
		0490 42637103	Dok.prost.ured.-UPU Blaskovići 2	0,00	35.000,00	17.500,00	0,00	50,00	

SLUŽBENO GLASILO OPĆINE KRŠAN

06.travnja 2016.

Stranica 25 - Broj 4

OSTVARENJE PRORAČUNA - Posebni dio za 2015 godinu

Pro gram	Izv. fin. cija.	Funk Ek. klas	Naziv pozicije	Ostvarenje		Ostvarenje za		Ostv / Plan %	
				2014	2015 god.	2015	2014 %		
P04 0401 A040101	3:1:6 3:1 3	0490 0490 0490 0490 0490 0490 0490 0490 0490 0490	42637104	Dok.prost.ur.-UjPU Donadeti	0,00	35.000,00	17.500,00	0,00	50,00
			42637105	Dok.prost.ur.-UjPU Fonovići	0,00	35.000,00	17.500,00	0,00	50,00
			42637106	Dok.prost.ur.-UjPU Fratrija-turiz-zona	0,00	35.000,00	17.500,00	0,00	50,00
			42637107	Dok.prost.ur.-UjPU Jurasi	0,00	75.000,00	63.075,00	0,00	84,10
			42637108	Dok.prost.ur.-UjPU Nachovići	0,00	35.000,00	0,00	0,00	0,00
			42637110	Dok.prost.ur.-UjPU Plomin-Malini	0,00	35.000,00	0,00	0,00	0,00
			42637111	Dok.prost.ur.-UjPU Popljan	10.000,00	0,00	0,00	0,00	0,00
			42637112	Dok.prost.ur.-UjPU Pristav	0,00	25.000,00	13.750,00	0,00	55,00
			42637116	Dok.prost.ur.-UjPU Saha Marina i sport-lučice	0,00	35.000,00	13.000,00	0,00	37,14
			42637117	Dok.prost.ur.-UjPU Plomin Luka	0,00	85.000,00	37.500,00	0,00	44,12
42637500	Dok.prost.ur.-DjPU Kršan i rjes.infrast	0,00	50.000,00	0,00	0,00	0,00			
P04 0401 A040102	3:1:6 3:1 3	0451 0451 0451 0451 0451 0451 0451 0451 0451 0451	3.801.518,60	Komunalna infrastruktura	2.776.446,32	7.435.000,00	6.098.863,61	160,43	82,03
			2.776.446,32	Održavanje komunalne infrastrukture	63.837,47	3.550.000,00	3.484.617,55	125,51	98,16
			63.837,47	Održavanje čišće javnih površina	125.000,00	125.000,00	61.029,14	95,60	48,82
			63.837,47	Rashodi poslovanja	125.000,00	125.000,00	61.029,14	95,60	48,82
			63.837,47	Materialni rashodi	125.000,00	125.000,00	61.029,14	95,60	48,82
			63.837,47	Rashodi za usluge	125.000,00	125.000,00	61.029,14	95,60	48,82
			60.399,97	Komunalne usluge	65.000,00	65.000,00	59.466,64	98,45	91,49
			3.437,50	Održavanje javnih površina-ug.o djelu	60.000,00	60.000,00	1.562,50	45,45	2,60
			429.674,13	Čišćenje deponija, kom.opada	345.000,00	345.000,00	374.970,20	87,27	108,69
			429.674,13	Održavanje javnih površina	345.000,00	345.000,00	374.970,20	87,27	108,69
P04 0401 A040103	3:1:6 3:1 3	0451 0451 0451 0451 0451 0451 0451 0451 0451 0451	429.674,13	Rashodi poslovanja	345.000,00	345.000,00	374.970,20	87,27	108,69
			429.674,13	Materialni rashodi	345.000,00	345.000,00	374.970,20	87,27	108,69
			429.674,13	Rashodi za usluge	345.000,00	345.000,00	374.970,20	87,27	108,69
			80.511,63	Usluge tekuceg i investicijskog održavan	70.000,00	70.000,00	49.451,45	61,42	70,64
			60.824,13	Uredenje ostalih manjih površina i sl.	50.000,00	50.000,00	32.503,95	53,44	65,01
			19.687,50	Uredenje plaže u Plomin Luci	20.000,00	20.000,00	16.947,50	86,08	84,74
			349.162,50	Komunalne usluge	275.000,00	275.000,00	325.518,75	93,23	118,37
			349.162,50	Održavanje javnih površina-kosnja trave	275.000,00	275.000,00	325.518,75	93,23	118,37
			1.036.820,58	Održavanje cesta i putova	1.525.000,00	1.525.000,00	1.435.238,95	138,43	94,11
			1.036.820,58	Rashodi poslovanja	1.525.000,00	1.525.000,00	1.435.238,95	138,43	94,11
P04 0401 A040103	3:1:6 3:1 3	0451 0451 0451 0451 0451 0451 0451 0451 0451 0451	1.036.820,58	Materialni rashodi	1.525.000,00	1.525.000,00	1.435.238,95	138,43	94,11
			1.036.820,58	Rashodi za usluge	1.525.000,00	1.525.000,00	1.435.238,95	138,43	94,11
			803.270,58	Usluge tekuceg i investicijskog održavan	1.295.000,00	1.295.000,00	1.202.551,45	149,71	92,86
			34.799,38	Posavljenje prometne signalizacije	50.000,00	50.000,00	41.210,00	118,59	82,42
			0,00	Sanacija prometnice (u suradnji sa ZUC-om)	250.000,00	250.000,00	232.218,73	0,00	92,89
			628.017,01	Asfalt. novih i popr.postoj. nezavrst.pu	625.000,00	625.000,00	642.735,22	102,54	102,84
			135.504,19	Održavanje makadamskih puteva	300.000,00	300.000,00	286.387,50	211,35	95,46

SLUŽBENO GLASILO OPĆINE KRŠAN

Stranica 26 - Broj 4

06. travnja 2016.

OSTVARENJE PRORAČUNA - Posebni dio za 2015. godinu

Pro gram	Izv. fin.	Funk. cij.	Ek. klas	Naziv pozicije	Ostvarenje 2014	Proračun za 2015 god.	Ostvarenje za 2015	2015 / 2014 %	Ostv / Plan %
	3	0431	32329116	Održavanje protupožarnih putova	5.000,00	50.000,00	0,00	0,00	0,00
	3	0451	32329601	Rasčišćavanje ruševnih zgrada (rušenje)	0,00	20.000,00	0,00	0,00	0,00
	7	0451	3234	Komunalne usluge	233.550,00	236.000,00	232.687,50	99,63	101,17
	1	0451	32349203	Održavanje nerazvrstanih cesta-živice	233.550,00	230.000,00	232.687,50	99,63	101,17
A040104	3	0451	3	Održavanje groblja	6.997,83	120.000,00	25.553,75	365,17	21,29
	3	0451	32	Rashodi poslovanja	6.997,83	120.000,00	25.553,75	365,17	21,29
	3	0451	32	Materijalni rashodi	6.997,83	120.000,00	25.553,75	365,17	21,29
	3	0451	323	Rashodi za usluge	6.997,83	120.000,00	25.553,75	365,17	21,29
	3	0451	3232	Usluge tekućeg i investicijskog održavan	6.997,83	120.000,00	25.553,75	365,17	21,29
	3	0451	32329401	Održ. groblja na podr. Općine Kršan	6.997,83	120.000,00	25.553,75	365,17	21,29
A040105	3	0640	3	Održavanje javne rasvjete	846.454,59	850.000,00	1.074.580,74	126,95	126,42
	3	0640	32	Rashodi poslovanja	846.454,59	850.000,00	1.074.580,74	126,95	126,42
	3	0640	322	Materijalni rashodi	846.454,59	850.000,00	1.074.580,74	126,95	126,42
	3	0640	3223	Rashodi za materijal i energiju	634.844,52	650.000,00	647.481,10	101,99	99,61
	3	0640	322310	Energijska energija	634.844,52	650.000,00	647.481,10	101,99	99,61
	3	0640	323	Rashodi za usluge	211.610,07	200.000,00	427.099,64	201,83	213,55
	3	0640	3232	Usluge tekućeg i investicijskog održavan	211.610,07	200.000,00	427.099,64	201,83	213,55
	3	0640	32329300	Redovno održavanje javne rasvjete	199.516,32	150.000,00	389.080,89	195,01	259,39
	3	0640	32329305	Troškovi novogodišnje rasvjete	12.093,75	50.000,00	38.018,75	314,37	76,04
A040106	3	0490	3	Tek. održ. kom. infrastr. - komun. usluge	392.661,72	385.000,00	453.076,02	115,39	117,68
	3	0490	32	Rashodi poslovanja	392.661,72	385.000,00	453.076,02	115,39	117,68
	3	0490	323	Materijalni rashodi	392.661,72	385.000,00	453.076,02	115,39	117,68
	3	0490	3234	Rashodi za usluge	392.661,72	385.000,00	453.076,02	115,39	117,68
	3	0490	323493	Komunalne usluge	392.661,72	385.000,00	453.076,02	115,39	117,68
	3	0490	3234931	Ost. radovi održ. - hitne intervencije	250.888,27	250.000,00	271.811,81	108,34	108,72
	3	0490	3234932	Tekuće održavanje - ostalo	37.331,46	40.000,00	29.047,01	77,81	72,62
	3	0490	3234933	Tek. održavanje-po ugov.o djelu	4.914,34	10.000,00	0,00	0,00	0,00
	3	0490	3234933	Tek. održavanje-kanalizacija Plomin Luka	99.527,65	85.000,00	152.217,20	152,94	179,08
A040107	1	0490	3	Odvodnja atmosferskih voda	0,00	200.000,00	60.168,75	0,00	30,08
	1	0490	32	Rashodi poslovanja	0,00	200.000,00	60.168,75	0,00	30,08
	1	0490	323	Materijalni rashodi	0,00	200.000,00	60.168,75	0,00	30,08
	1	0490	3234	Rashodi za usluge	0,00	200.000,00	60.168,75	0,00	30,08
	1	0490	3234936	Komunalne usluge	0,00	200.000,00	60.168,75	0,00	30,08
0403	6:3:1			Održ. odvodnje obor. voda na podr. OK	0,00	200.000,00	60.168,75	0,00	30,08
K040301	6:3			Grad. objekti uređ. kom. infrastrukture	1.025.072,28	3.885.000,00	2.614.246,06	255,03	67,29
	6:3			Gradenje javnih površina	108.125,00	770.000,00	346.319,68	320,30	44,98
	6:3			Rashodi za nabavu nefinancijske imovine	108.125,00	770.000,00	346.319,68	320,30	44,98

SLUŽBENO GLASILO OPĆINE KRŠAN

06.travnja 2016.

Stranica 27 - Broj 4

OSTVARENJE PRORAČUNA - Posebni dio za 2015 godinu

Pro gram	Izv. fin. cija.	Funk Ek. klas	Naziv pozicije	Ostvarenje		Proračun za		Ostvarenje za		2015 / 2014 %	Ostv / Plan %
				2014	2015 god.	2015	2014 %				
6:3	06:50	421	Rashodi za nabavu proizvedene dugotrajne	108.125,00	770.000,00	346.319,68	320,30	44,98			
6:3	06:50	4213	Gradjevinski objekti	108.125,00	770.000,00	346.319,68	320,30	44,98			
6	06:50	4213101	Česte, zeleznice i ostali prometni obje	0,00	395.000,00	201.569,68	241,91	60,22			
6	06:50	4213102	Izg.pjeh staze-Plomin Luka-Masnjak-Brestova (EU)	0,00	70.000,00	35.000,00	0,00	50,00			
6	06:50	4213103	Izgr.nerazvrst.cesta prijazd Nachivci	0,00	100.000,00	36.969,68	0,00	36,97			
6	06:50	4213104	Izgr.parkiralista u Plominu-proj.dok.	0,00	100.000,00	70.712,50	0,00	70,71			
6	06:50	4213105	Izgr.šest.dezna obala Boljuničice	0,00	100.000,00	95.000,00	0,00	95,00			
6	06:50	4213901	Izgr.nerazvrst.cesta naselje-Prstava	108.125,00	0,00	0,00	0,00	0,00			
6	06:50	4214	Izgradnja autobusnih čekarnica	0,00	25.000,00	23.887,50	0,00	95,55			
6	06:50	42149021	Ostali gradjevinski objekti	0,00	375.000,00	84.750,00	0,00	22,60			
6	06:50	42149022	Urednji dij. igrališta u naselju Čepić	0,00	100.000,00	0,00	0,00	0,00			
6	06:50	42149022	Urednji dijeljev igral. Plomin	0,00	225.000,00	35.750,00	0,00	15,89			
6	06:50	4214903	Izgradnja privreda čamaca Plomin Luka	0,00	50.000,00	49.000,00	0,00	98,00			
3:1:6	06:30	3	Grnd obj i uređ za opskr pitkom vodom	483.317,59	2.300.000,00	1.795.420,26	371,48	78,06			
3	06:30	38	Rashodi poslovanja	341.005,83	50.000,00	0,00	0,00	0,00			
3	06:30	386	Ostali rashodi	341.005,83	50.000,00	0,00	0,00	0,00			
3	06:30	3861	Kapitalne pomoći kreditnim i osuđim fin	341.005,83	50.000,00	0,00	0,00	0,00			
3	06:30	386123	Rekonstr.cjevovoda-sporazum Vodovod-HV	341.005,83	50.000,00	0,00	0,00	0,00			
1:6	06:30	4	Rashodi za nabavu nefinancijske imovine	142.311,76	2.250.000,00	1.795.420,26	1.261,61	79,80			
1:6	06:30	42	Rashodi za nabavu proizvedene dugotrajne	142.311,76	2.250.000,00	1.795.420,26	1.261,61	79,80			
1:6	06:30	421	Gradjevinski objekti	142.311,76	2.250.000,00	1.795.420,26	1.261,61	79,80			
1:6	06:30	4214	Ostali gradjevinski objekti	142.311,76	2.250.000,00	1.795.420,26	1.261,61	79,80			
1	06:30	4214109	Rek.vodovod,mreže na podr.OK	0,00	150.000,00	103.407,76	72,66	68,94			
6	06:30	42141307	Izgr.vodovoda Nachivci-Iurasi (Plom.z)	0,00	0,00	0,00	0,00	0,00			
6	06:30	42141308	Izgr.vodovodne Plomin II	0,00	2.000.000,00	1.692.012,50	0,00	84,60			
6	06:30	42141312	Vodoposkr.sustav Kamenjar-Kušar-proj.(EU)	0,00	100.000,00	0,00	0,00	0,00			
K040303	3	0520	Grnd obj i uređ odvod,procjarp,voda	0,00	85.000,00	0,00	0,00	0,00			
3	0520	42	Rashodi za nabavu nefinancijske imovine	0,00	85.000,00	0,00	0,00	0,00			
3	0520	421	Rashodi za nabavu proizvedene dugotrajne	0,00	85.000,00	0,00	0,00	0,00			
3	0520	4214	Gradjevinski objekti	0,00	85.000,00	0,00	0,00	0,00			
3	0520	4214108	Ostali gradjevinski objekti	0,00	85.000,00	0,00	0,00	0,00			
3	0520	42141309	Izgr.kanalizacije Čepić-proj.dok.	0,00	85.000,00	0,00	0,00	0,00			
3	0520	42141309	Izgr.kanalizacije Plomin-sistoini dio	0,00	0,00	0,00	0,00	0,00			
K040304	3	0640	Izgr i investicije,javne rasvjete	54.519,29	85.000,00	88.442,00	162,22	104,05			
3	0640	42	Rashodi za nabavu nefinancijske imovine	54.519,29	85.000,00	88.442,00	162,22	104,05			
3	0640	421	Rashodi za nabavu proizvedene dugotrajne	54.519,29	85.000,00	88.442,00	162,22	104,05			
3	0640	421	Gradjevinski objekti	54.519,29	85.000,00	88.442,00	162,22	104,05			

SLUŽBENO GLASILO OPĆINE KRŠAN

Stranica 28 - Broj 4

06. travnja 2016.

OSTVARENJE PRORAČUNA - Posebni dio za 2015 godinu

Pro gram	Izv. fin.	Funk. cij.	Ek. klas	Naziv pozicije	Ostvarenje 2014	Proračun za 2015 god.	Ostvarenje za 2015	2015 / 2014 %	Ostv / Plan %
3	0640	4214		<i>Ostali građevinski objekti</i>	54.519,29	85.000,00	88.443,00	162,22	104,05
				Inv.odrz.JR na području Općine Kršan	54.519,29	85.000,00	88.443,00	162,22	104,05
K040305	3	0510	3	<i>Rashodi komunaln.otpada (sučodnagaštka)</i>	295.395,40	310.000,00	241.362,47	81,71	77,86
				<i>Rashodi poslovanja</i>	295.395,40	310.000,00	241.362,47	81,71	77,86
				<i>Ostali rashodi</i>	295.395,40	310.000,00	241.362,47	81,71	77,86
				<i>Kapitalne pomoći</i>	295.395,40	310.000,00	241.362,47	81,71	77,86
				<i>Kapitalne pomoći kreditnim i ostalim fin</i>	295.395,40	310.000,00	241.362,47	81,71	77,86
				<i>Kapit.pomoc-sufin.odlag.otpada.Cere</i>	295.395,40	310.000,00	241.362,47	81,71	77,86
A040307	1	0490	4	<i>Gradnje nerazvrstanih cesta</i>	54.215,00	155.000,00	72.889,15	134,44	47,03
				<i>Rashodi za nabavu nefinancijske imovine</i>	54.215,00	155.000,00	72.889,15	134,44	47,03
				<i>Rashodi za nabavu proizvedene dugotrajne</i>	54.215,00	155.000,00	72.889,15	134,44	47,03
				<i>Gradjevinski objekti</i>	0,00	0,00	0,00	0,00	0,00
				<i>Ceste, željeznice i ostali prometni obje</i>	54.215,00	75.000,00	72.889,15	134,44	97,19
				<i>Most preko Bošnjance</i>	0,00	0,00	0,00	0,00	0,00
				<i>Ostali građevinski objekti</i>	54.215,00	75.000,00	72.889,15	134,44	97,19
				<i>Izgr.infrast.post.izone.Kršan-proj.</i>	29.500,00	180.000,00	69.812,50	236,65	38,78
A040308	1	0490	4	<i>Gradnje (proširenje) groblja</i>	29.500,00	180.000,00	69.812,50	236,65	38,78
				<i>Rashodi za nabavu nefinancijske imovine</i>	29.500,00	180.000,00	69.812,50	236,65	38,78
				<i>Rashodi za nabavu proizvedene dugotrajne</i>	29.500,00	180.000,00	69.812,50	236,65	38,78
				<i>Gradjevinski objekti</i>	29.500,00	180.000,00	69.812,50	236,65	38,78
				<i>Ostali građevinski objekti</i>	29.500,00	180.000,00	69.812,50	236,65	38,78
				<i>Proširenje groblja Kršan (Glavni projekt)</i>	29.500,00	80.000,00	69.812,50	236,65	87,27
				<i>Proširenje groblja Plomin (Udejni i glavni projekt)</i>	0,00	100.000,00	0,00	0,00	0,00
P05	1	0501	1	<i>Programska djelatnost kulture</i>	234.189,25	215.500,00	206.144,13	88,02	95,66
				<i>Program javnih potreba u kulturi</i>	234.189,25	215.500,00	206.144,13	88,02	95,66
A050101	1	0820	3	<i>Djel.kulturno-umjetničkih društava</i>	234.189,25	215.500,00	206.144,13	88,02	95,66
				<i>Rashodi poslovanja</i>	234.189,25	215.500,00	206.144,13	88,02	95,66
				<i>Ostali rashodi</i>	234.189,25	215.500,00	206.144,13	88,02	95,66
				<i>Tekuce donacije</i>	234.189,25	215.500,00	206.144,13	88,02	95,66
				<i>Tekuce donacije u novcu</i>	234.189,25	215.500,00	206.144,13	88,02	95,66
				<i>Tek.donac.-BNM.Kršanski.Ijljani</i>	234.189,25	23.500,00	23.500,00	100,00	100,00
				<i>Ostale tek.donacije kult.KUD.Zlatela</i>	0,00	120.000,00	0,00	0,00	0,00
				<i>Limena glazba Labin</i>	2.000,00	2.000,00	2.000,00	100,00	100,00
				<i>Ostale tek.donacije Povijesni Arhiv</i>	6.000,00	10.000,00	10.000,00	100,00	100,00
				<i>Ostale tek.donacije za kulturu - ostalo</i>	42.393,00	10.500,00	10.500,00	100,00	100,00
				<i>Udruga Spod Učke</i>	20.000,00	30.000,00	30.000,00	150,00	100,00
				<i>Etno skupina Ščke Poppičan</i>	15.000,00	20.000,00	10.083,33	67,22	50,42
P06	1	0820	38119052	<i>Programska djelatnost sporta</i>	711.880,07	737.000,00	757.757,64	106,44	102,82

SLUŽBENO GLASILO OPĆINE KRŠAN

06.travnja 2016.

Stranica 29 - Broj 4

OSTVARENJE PRORAČUNA - Posebni dio za 2015 godinu

Pro gram	Izv. fin.	Funk. cija.	Ek. klas	Naziv pozicije	Ostvarenje		Proračun za		Ostvarenje za		2015 / 2014 %	Ostv. / Plan %
					2014	2015	2015 god.	2015				
0601	1	0810	3	Program javnih potreba u sportu	711.880,07	737.000,00	737.000,00	757.757,64	106,44	102,82	106,44	102,82
A060101	1	0810	38	Djelatnost sportskih klubova	711.880,07	737.000,00	737.000,00	757.757,64	106,44	102,82	106,44	102,82
				<i>Rashodi poslovanja</i>	711.880,07	737.000,00	737.000,00	757.757,64	106,44	102,82	106,44	102,82
				<i>Ostali rashodi</i>	711.880,07	737.000,00	737.000,00	757.757,64	106,44	102,82	106,44	102,82
				<i>Tekuce donacije</i>	711.880,07	737.000,00	737.000,00	757.757,64	106,44	102,82	106,44	102,82
				<i>Tekuce donacije u novcu</i>	711.880,07	737.000,00	737.000,00	757.757,64	106,44	102,82	106,44	102,82
				Tek.don.sport-NK Učka 72 - Popičkan	340.000,00	345.000,00	345.000,00	351.971,48	103,52	102,02	103,52	102,02
				NK Plomin	110.000,00	110.000,00	110.000,00	120.000,00	109,09	109,09	109,09	109,09
				BK Učka	14.000,00	14.000,00	14.000,00	14.000,00	100,00	100,00	100,00	100,00
				BK Krsan	14.000,00	14.000,00	14.000,00	14.000,00	100,00	100,00	100,00	100,00
				BK Popičkan	14.000,00	14.000,00	14.000,00	14.000,00	100,00	100,00	100,00	100,00
				BK Krsan	14.000,00	14.000,00	14.000,00	14.000,00	100,00	100,00	100,00	100,00
				BK Popičkan	14.000,00	14.000,00	14.000,00	14.000,00	100,00	100,00	100,00	100,00
				Streljacko društvo Učka Šušigevica	20.000,00	20.000,00	20.000,00	20.000,00	100,00	100,00	100,00	100,00
				SRD Plomin	45.000,00	40.000,00	40.000,00	40.000,00	88,89	100,00	88,89	100,00
				Trek donacije za ost.sportske namj.	51.311,53	60.000,00	60.000,00	46.780,06	91,17	77,97	91,17	77,97
				BK Šušigevica	11.000,00	11.000,00	11.000,00	11.000,00	100,00	100,00	100,00	100,00
				MNK Popičkan	71.568,54	80.000,00	80.000,00	100.000,10	139,73	125,01	139,73	125,01
				BK Štepetci	11.000,00	14.000,00	14.000,00	14.000,00	127,27	100,00	127,27	100,00
				Veterani-NK Krsan	0,00	5.000,00	5.000,00	2.000,00	0,00	40,00	0,00	40,00
				Veterani-NK Plomin	10.000,00	10.000,00	10.000,00	10.000,00	100,00	100,00	100,00	100,00
P07	1:3	0810	3811517	Program socijalne skrbi	1.280.059,93	1.124.500,00	1.124.500,00	1.288.142,56	100,63	114,55	100,63	114,55
0701	1:3			Program socijalne skrbi	1.280.059,93	1.124.500,00	1.124.500,00	1.288.142,56	100,63	114,55	100,63	114,55
A070101	1:3			Pom.obiteljima i kucanstvima	1.194.923,93	1.023.000,00	1.023.000,00	1.197.074,56	100,18	117,02	100,18	117,02
				<i>Rashodi poslovanja</i>	1.194.923,93	1.023.000,00	1.023.000,00	1.197.074,56	100,18	117,02	100,18	117,02
				<i>Naknade gradanima i kucanstvu na temel</i>	1.060.829,66	1.063.000,00	1.063.000,00	1.190.574,56	112,23	118,70	112,23	118,70
				<i>Ostale naknade gradanima i kucanstvima i</i>	1.060.829,66	1.063.000,00	1.063.000,00	1.190.574,56	112,23	118,70	112,23	118,70
				<i>Nakn.gradanima i kucanstvu u novcu</i>	345.268,56	287.000,00	287.000,00	378.615,09	109,66	131,92	109,66	131,92
				Pom.obiteljima i kucanstv u novcu	122.888,00	120.000,00	120.000,00	185.614,75	151,04	154,68	151,04	154,68
				Pomoć obitelj - školi knjige za učenikeOŠ	97.480,36	30.000,00	30.000,00	32.650,34	33,49	108,83	33,49	108,83
				Periodične nakn. i oprema za novorođ.	108.000,00	120.000,00	120.000,00	148.000,00	137,04	123,33	137,04	123,33
				Ostale naknade iz pror.u novcu-ogrjev	16.900,00	17.000,00	17.000,00	12.350,00	73,08	72,65	73,08	72,65
				<i>Nakn.gradanima i kucanstvu u materij</i>	715.501,30	716.000,00	716.000,00	811.959,47	113,47	113,40	113,47	113,40
				Štirnanciranje etilene priljevoza-uteenka	152.570,40	150.000,00	150.000,00	180.126,00	118,06	120,00	118,06	120,00
				Pomoć i njege u kući (sur.med.sestre)	22.298,00	23.000,00	23.000,00	23.804,00	106,53	103,50	106,53	103,50
				Stanovanje-9-omoc obiteljima	30.050,62	60.000,00	60.000,00	62.018,39	206,38	103,36	206,38	103,36
				Subvencija odvoza smeća-socijala	32.024,57	30.000,00	30.000,00	33.260,74	103,86	110,87	103,86	110,87
				Subvencija elenergije-socijala	70.664,19	73.000,00	73.000,00	74.661,80	105,66	102,28	105,66	102,28
				Subvencija vode-socijala	31.449,42	30.000,00	30.000,00	34.824,84	110,73	116,08	110,73	116,08
				Prehrana-uteenka osnovnih škola	46.496,00	40.000,00	40.000,00	31.304,00	67,33	78,26	67,33	78,26

SLUŽBENO GLASILO OPĆINE KRŠAN

Stranica 30 - Broj 4

06. travnja 2016.

OSTVARENJE PRORAČUNA - Posebni dio za 2015. godinu

Pro gram	Izv. fin. cija.	Funk Ek. klas	Naziv pozicije	Ostvarenje 2014	Proračun za 2015 god.	Ostvarenje za 2015	2015 / 2014 %	Ostv / Plan %
	1040	372241	Pomoć u prehr.grad.i kućanst.-bonovi	19.549,80	90.000,00	141.850,00	118,65	157,61
	1	1040	Nakn.iz pror.u naravi-pomoć starijim os.	18.383,07	25.000,00	18.653,70	101,47	74,61
	1	1040	Pomoć u naravi-(bon)umirovlj.i domaćice	169.000,00	170.000,00	168.100,00	99,47	98,88
	1	1040	Sufinanciranje boravka djece u vrtiću	23.075,23	25.000,00	43.356,00	187,89	173,42
	3:1	1040	Ostali rashodi	134.094,27	20.000,00	6.500,00	4,85	32,50
	3:1	1040	Kazne, penali i naknade štete	134.094,27	20.000,00	6.500,00	4,85	32,50
	3:1	1040	Naknade šteta pravnim i fizičkim osobama	134.094,27	20.000,00	6.500,00	4,85	32,50
	3	1040	Nakn.štete uzrok.prirodnim katastrofama	34.094,27	20.000,00	6.500,00	19,06	32,50
	1	1040	Pomoć-Big_Toy's-šteta od požara	100.000,00	0,00	0,00	0,00	0,00
A070102	1		Pom.invalidi.i hendikep.osobama	37.000,00	39.500,00	38.650,00	104,46	97,85
	1	1012	Rashodi poslovanja	37.000,00	39.500,00	38.650,00	104,46	97,85
	1	1012	Naknade građanima i kućanstvima na temel	37.000,00	39.500,00	38.650,00	104,46	97,85
	1	1012	Ostale naknade građanima i kućanstvima i	37.000,00	39.500,00	38.650,00	104,46	97,85
	1	1012	Nakn.građanima i kućanstv.u novcu	37.000,00	39.500,00	38.650,00	104,46	97,85
	1	1012	Pomoć inval.hendikep.osobama-sav.HVIDR-e	2.000,00	2.000,00	2.000,00	100,00	100,00
	1	1012	Pomoć org.judi o oštećenja sluha	4.000,00	4.000,00	4.000,00	100,00	100,00
	1	1012	Pomoć org.judi o oštećenja sluha	1.500,00	1.500,00	1.500,00	100,00	100,00
	1	1012	Pomoć Društvu multiple skleroze	2.000,00	2.000,00	2.000,00	100,00	100,00
	1	1012	Pomoć Društ.za pomoć ment.ret.osobama	4.000,00	4.000,00	4.000,00	100,00	100,00
	1	1012	Pomoć Društ.rod.osoba sa smet.u razvoju	5.000,00	5.000,00	5.000,00	100,00	100,00
	1	1012	Pomoć Društ.inval.cereb. i dječ.paralizije Pula	5.000,00	5.000,00	5.000,00	100,00	100,00
	1	1012	Pomoć Društ.civilnih invalida DR	2.000,00	2.000,00	2.000,00	100,00	100,00
	1	1012	Udruga dijaliziranih na listi čekanja	3.000,00	3.000,00	3.000,00	100,00	100,00
	1	1012	Dnevni centar za radnu terapiju	3.000,00	3.000,00	3.000,00	100,00	100,00
	1	1012	Liga za borbu protiv raka	500,00	3.000,00	7.150,00	1.430,00	238,33
	1	1012	Ostale naknade za udruge invalida	3.000,00	3.000,00	3.000,00	100,00	100,00
	1	1012	Udruga osoba s invaliditetom Labin	3.000,00	3.000,00	3.000,00	100,00	100,00
A070103	1		Sufinanc.humanitarnih organizacija	48.136,00	62.000,00	52.418,00	108,90	84,55
	1	1090	Rashodi poslovanja	48.136,00	62.000,00	52.418,00	108,90	84,55
	1	1090	Naknade građanima i kućanstvima na temel	14.636,00	25.000,00	20.418,00	139,51	81,67
	1	1090	Ostale naknade građanima i kućanstvima i	14.636,00	25.000,00	20.418,00	139,51	81,67
	1	1090	Nakn.građanima i kućanstv.u novcu	14.636,00	25.000,00	20.418,00	139,51	81,67
	1	1090	Sigurna kuća Istra (Pula)	5.000,00	5.000,00	5.000,00	100,00	100,00
	1	1090	Dodir made-udr.za skrb o starij.i nemoć.os.Kršan	9.636,00	20.000,00	15.418,00	160,00	77,09
	1	1090	Ostali rashodi	33.500,00	37.000,00	32.000,00	93,52	86,49
	1	1090	Tekuće donacije	33.500,00	37.000,00	32.000,00	93,52	86,49
	1	1090	Tekuće donacije u novcu	33.500,00	37.000,00	32.000,00	93,52	86,49
	1	1090	Ostale tek.donacije org. Crveni križ	30.000,00	30.000,00	30.000,00	100,00	100,00

SLUŽBENO GLASILO OPĆINE KRŠAN

Stranica 32 - Broj 4

06. travnja 2016.

OSTVARENJE PRORAČUNA - Posebni dio za 2015. godinu

Pro gram	Izv. fin. cija.	Funk. cija.	Ek. klas	Naziv pozicije	Ostvarenje 2014	Proračun za 2015 god.	Ostvarenje za 2015	2015 / 2014 %	Ostv / Plan %
		0911	3721351	Centar Lice Faraguna	0,00	5.000,00	0,00	0,00	0,00
		0911	3722	Nakn. građanima i kućanstva naravi	42.131,88	50.000,00	37.266,62	88,45	74,53
		0911	372293	Sufinanciranje djedjnih svečanosti	42.131,88	50.000,00	37.266,62	88,45	74,53
		0911	381	Ostali rashodi	10.000,00	20.000,00	20.000,00	200,00	100,00
		0911	381	Tekuce donacije	10.000,00	20.000,00	20.000,00	200,00	100,00
		0911	3811	Tekuce donacije u novcu	10.000,00	20.000,00	20.000,00	200,00	100,00
		0911	38111914	Tek.dot.za Likovnu radionicu Točka	10.000,00	20.000,00	20.000,00	200,00	100,00
		0911	382	Kapitalne donacije	0,00	0,00	0,00	0,00	0,00
		0911	3821	Kapitalne donacije neprofitnim organizac	0,00	0,00	0,00	0,00	0,00
		0911	382191	Kapitalne donacije-oprema za dj.vrtic	0,00	0,00	0,00	0,00	0,00
		0911	382191	Kapitalne donacije-oprema za dj.vrtic	0,00	0,00	0,00	0,00	0,00
A090102		0950	3	školsko i studentsko obrazovanje	587.003,15	860.000,00	661.681,92	112,72	76,94
		0950	37	Rashodi poslovanja	587.003,15	860.000,00	661.681,92	112,72	76,94
		0950	372	Naknade građanima i kućanstva na temel	477.950,00	700.000,00	498.650,00	104,33	71,24
		0950	3721	Ostale naknade građanima i kućanstva i	477.950,00	700.000,00	498.650,00	104,33	71,24
		0950	372150	Nakn.građanima i kućanstva u novcu	477.950,00	700.000,00	498.650,00	104,33	71,24
		0950	38	Stipendije i skolarine	477.950,00	700.000,00	498.650,00	104,33	71,24
		0950	381	Ostali rashodi	109.053,15	160.000,00	163.031,92	149,50	101,89
		0950	3811	Tekuce donacije	109.053,15	160.000,00	163.031,92	149,50	101,89
		0950	38111909	Tekuce donacije u novcu	109.053,15	160.000,00	163.031,92	149,50	101,89
		0950	38111909	Ostale tek.donacije Skolstvo	52.166,33	80.000,00	76.389,69	146,43	95,49
		0950	381119091	Suf.pomoćn.u nastavi i produž.boravak	56.886,82	80.000,00	86.642,23	152,31	108,30
P10				Gospodarstvo	516.656,86	567.000,00	607.066,66	117,50	107,07
1001				Razvoj poljoprivrede	223.777,50	247.000,00	278.900,00	124,63	112,91
A100101				Poticanje poljoprivrede	223.777,50	247.000,00	278.900,00	124,63	112,91
		0421	3	Rashodi poslovanja	223.777,50	247.000,00	278.900,00	124,63	112,91
		0421	38	Ostali rashodi	223.777,50	247.000,00	278.900,00	124,63	112,91
		0421	381	Tekuce donacije	223.777,50	247.000,00	278.900,00	124,63	112,91
		0421	3811	Tekuce donacije u novcu	223.777,50	247.000,00	278.900,00	124,63	112,91
		0421	38119061	Ostale tek.donacije za poljoprivredu	55.277,50	60.000,00	47.900,00	86,65	79,83
		0421	38119061	Ost.tek.donacije Društvo gljiv.Martinčica	1.000,00	1.000,00	1.000,00	100,00	100,00
		0421	38119062	Ost.tek.donacije Pčel.udr.Labin	5.000,00	5.000,00	5.000,00	100,00	100,00
		0421	38119063	Ost.tek.donacije Savez uzg.jst.govoda	5.000,00	1.000,00	0,00	0,00	0,00
		0421	38119064	Udruga tartufara Općine Kršan	5.000,00	10.000,00	5.000,00	100,00	50,00
		0421	3811917	Poticaji poljoprivrede-PZ Čepić Polje	157.000,00	170.000,00	220.000,00	140,13	129,41
1002				Razvoj turizma	277.125,00	310.000,00	321.511,46	116,02	103,71
A100201				Poticanje turizma	277.125,00	310.000,00	321.511,46	116,02	103,71
		0473	3	Rashodi poslovanja	277.125,00	310.000,00	321.511,46	116,02	103,71
		0473	38	Ostali rashodi	277.125,00	310.000,00	321.511,46	116,02	103,71

SLUŽBENO GLASILO OPĆINE KRŠAN

06.travnja 2016.

Stranica 33 - Broj 4

OSTVARENJE PRORAČUNA - Posebni dio za 2015 godinu

Pro-gram	Izv. fin. cija.	Funk. Ek. klas	Naziv pozicije	Ostvarenje		Proračun za		Ostvarenje za		2015 / 2014 %	Ostv. / Plan %
				2014	2015 god.	2015	2014 %				
			Tekuće donacije								
			Tekuće donacije u novcu								
			Ostale tek donacije-turistička zajednica	277.125,00	310.000,00	321.511,46	116,02	103,71			
			Ost.tek.donacije-Park prirode Učka	243.000,00	250.000,00	271.786,36	111,85	108,71			
			Ost.tek.donacije za počtu-turizma	3.500,00	10.000,00	5.000,00	142,86	50,00			
			Ostale donacije za počtu-turizma	30.625,00	50.000,00	44.725,10	146,04	89,45			
			Razvoj poduzetništva								
			Razvoj poduzetništva								
			Razvoj poduzetništva	15.754,36	10.000,00	6.655,20	42,24	66,55			
			Rashodi poslovanja								
			Rashodi poslovanja								
			Rashodi poslovanja	15.754,36	10.000,00	6.655,20	42,24	66,55			
			Ostali rashodi								
			Ostali rashodi								
			Ostali rashodi	15.754,36	10.000,00	6.655,20	42,24	66,55			
			Tekuće donacije u novcu								
			Tekuće donacije u novcu								
			Ostale tek donacije poduzetn.	15.754,36	10.000,00	6.655,20	42,24	66,55			
			Prer.poticaja humanit.i ost.udruga	70.189,76	65.000,00	87.559,58	124,75	134,71			
			Tek.don. udrug.i ost. neprofit.organizacij	70.189,76	65.000,00	87.559,58	124,75	134,71			
			Tek.donacije udrug.i ost.neprofit.organizacij	70.189,76	65.000,00	87.559,58	124,75	134,71			
			Rashodi poslovanja								
			Rashodi poslovanja								
			Rashodi poslovanja	70.189,76	65.000,00	87.559,58	124,75	134,71			
			Ostali rashodi								
			Ostali rashodi								
			Ostali rashodi	70.189,76	65.000,00	87.559,58	124,75	134,71			
			Tekuće donacije								
			Tekuće donacije								
			Tek.donacije u novcu	70.189,76	65.000,00	87.559,58	124,75	134,71			
			Tek.donacije-Udruzenje umirovljenika	5.000,00	5.000,00	5.000,00	100,00	100,00			
			Tek.donacije-Savez anti.f.bojstva	5.000,00	5.000,00	5.000,00	100,00	100,00			
			Tek.donacije-Klub liječenih alkoholičara	2.000,00	2.000,00	2.000,00	100,00	100,00			
			Tek.donacije-Klub liječenih alkoholičara	2.000,00	2.000,00	2.000,00	100,00	100,00			
			Tek.donacije-Klub studenata Istre	2.000,00	2.000,00	2.000,00	100,00	100,00			
			Udruga Hrv. dragovoljaca DR-ogr.Labin	2.500,00	2.500,00	2.500,00	100,00	100,00			
			Udruga drugov.i veterana DR-ogr.Labin	2.500,00	2.500,00	2.500,00	100,00	100,00			
			Tek.donacije-ostale udruge	15.474,44	25.000,00	2.966,34	19,17	12,90			
			Donacije za Udrugu za Grad Pločim	15.754,44	3.000,00	7.76,74	4,95	25,89			
			Donacije izvan pr.kontinuiteta	19.959,88	20.000,00	66.066,50	331,00	330,33			
			Ostale donacije izvan pr.kontinuiteta	19.959,88	20.000,00	66.066,50	331,00	330,33			
			Vatrogasstvo i civilna zaštita								
			Vatrogasstvo i civilna zaštita								
			Zaštita od požara i civilna zaštita	766.779,83	796.000,00	803.184,23	104,75	100,90			
			Vatrogasstvo	766.779,83	796.000,00	803.184,23	104,75	100,90			
			Ostale donacije izvan pr.kontinuiteta	19.959,88	20.000,00	66.066,50	331,00	330,33			
			Sufinanciranje djelatnosti JVP								
			Sufinanciranje djelatnosti JVP								
			Sufinanciranje djelatnosti JVP	594.846,16	580.000,00	605.983,88	101,87	104,48			
			Pomoći dane u inozemstvo i unutar općeg								
			Pomoći dane u inozemstvo i unutar općeg								
			Pomoći unutar općeg proračuna	594.846,16	580.000,00	605.983,88	101,87	104,48			
			Tekuce pomoći unutar općeg proračuna								
			Tekuce pomoći unutar općeg proračuna								
			Tek.pom.-javna vatrogasna postrojba/Grad	594.846,16	580.000,00	605.983,88	101,87	104,48			
			Tek.pom.-javna vatrogasna postrojba/Grad	594.846,16	580.000,00	605.983,88	101,87	104,48			
			Sufinanciranje JVP i DVD Kršan								
			Sufinanciranje JVP i DVD Kršan								
			Rashodi poslovanja	149.894,85	184.000,00	175.863,76	117,32	95,58			
			Rashodi poslovanja								
			Rashodi poslovanja								
			Rashodi poslovanja	149.894,85	184.000,00	175.863,76	117,32	95,58			

OSTVARENJE PRORAČUNA - Posebni dio za 2015. godinu

Pro gram	Izv. fin. cija.	Funk Ek. klas	Naziv pozicije	Ostvarenje 2014	Proračun za 2015 god.	Ostvarenje za 2015	2015 / 2014 %	Ostv / Plan %
1:0	0320	38	Ostali rashodi	149.894,85	184.000,00	175.863,76	117,32	95,58
1:0	0320	381	Tekuće donacije	149.894,85	184.000,00	175.863,76	117,32	95,58
1:0	0320	3811	Tekuće donacije u novcu	149.894,85	184.000,00	175.863,76	117,32	95,58
1	0320	3811913	Tek.pomoci - podr.vatrogasna zajedn.& DVD	149.894,85	140.000,00	140.000,00	93,40	100,00
1	0320	38119130	Naknade DVD Kršan-ophodnja i ostalo	0,00	30.000,00	35.863,76	0,00	119,55
0	0320	38119131	Dodat.stred.PVZ-sezradn.-sporazum	0,00	14.000,00	0,00	0,00	0,00
A120103	1	0320	Civilna zaštita i spašavanje	22.038,82	32.000,00	21.336,59	96,81	66,68
1	0320	3	Rashodi poslovanja	22.038,82	32.000,00	21.336,59	96,81	66,68
1	0320	38	Ostali rashodi	22.038,82	32.000,00	21.336,59	96,81	66,68
1	0320	381	Tekuće donacije	22.038,82	32.000,00	21.336,59	96,81	66,68
1	0320	3811	Tekuće donacije u novcu	22.038,82	32.000,00	21.336,59	96,81	66,68
1	0320	3811916	Razvoj civilne zaštite	702,23	10.000,00	0,00	0,00	0,00
1	0320	3811919	Ostrek.donac.-zaštita i spaš.iz.mod.JLS	21.336,59	22.000,00	21.336,59	100,00	96,98
P13	1	0160	Pomoć nacionalnim manjinama	24.293,55	23.500,00	31.906,19	131,34	135,77
1301	1	0160	Rashodi za nac.manjinu Bošnjaka	24.293,55	23.500,00	31.906,19	131,34	135,77
A130101	1	0160	Rashodi za nac.manjinu Bošnjaka	24.293,55	23.500,00	31.906,19	131,34	135,77
1	0160	3	Rashodi poslovanja	24.293,55	23.500,00	31.906,19	131,34	135,77
1	0160	38	Ostali rashodi	24.293,55	23.500,00	31.906,19	131,34	135,77
1	0160	381	Tekuće donacije	24.293,55	23.500,00	31.906,19	131,34	135,77
1	0160	3811	Tekuće donacije u novcu	24.293,55	23.500,00	31.906,19	131,34	135,77
1	0160	381131	Tek.donac.nac.zajed.i.manjin.-Bošnj.NacM	24.293,55	23.500,00	31.906,19	131,34	135,77
UKUPNI RASHODI I IZDACI (KLASA 3+4+5)				18.907.197,20	25.523.750,00	22.356.661,84	118,24	87,59

**Obrazloženje uz Godišnji izvještaj o izvršenju
Proračuna Općine Kršan za razdoblje od 01. siječnja
do 31. prosinca 2015.godine**

UVOD

Proračun Općine Kršan za 2015. godinu usvojen je 17. prosinca 2014. godine. Prihodi i primici proračuna planirani su u iznosu od 36.860.248,09 kn, dok su rashodi i izdaci planirani u visini 33.231.500,00 kn. Razlika od 3.628.748,09 kn, odnosila se na planirani manjak.

Dana 08. svibnja 2015. godine, općinski načelnik je temeljem članka 46. Zakona o proračunu donio Odluku o preraspodjeli sredstava planiranih u Proračunu Općine Kršan za 2015. godinu, čime se izvršena preraspodjela 200.000,00 kn sa stavke (3232113) *Sanacija i obnova zgrade Doma kulture u Kršanu* i 100.000,00 kn sa stavke (421230) *Izgradnja dječjeg vrtića u Kršanu*, odnosno ukupno 300.000,00 kn na stavku (3232109) *Sanacija škole u Šušnjevcu*.

I. izmjene i dopune Proračuna usvojene su 10. lipnja 2015. godine. Osim ciljanih izmjena i dopuna Proračuna za 2015. godinu, izvršeno je i usklađenje, odnosno, u proračun je uvršten i manjak u iznosu od 4.507.871,91 kn, sa kojim je završena protekla proračunska godina, a koji podatak u trenutku donošenja osnovnog Proračuna, nije bio poznat, i planiran je u iznosu od 3.628.748,09 kn. Ovim izmjenama i dopunama Prihodi i primici planirani su u visini od 29.391.621,91 kn, a rashodi i izdaci 24.883.750,00 kn.

Dana 28. kolovoza 2015. godine izvršena je druga preraspodjela sredstava proračuna, na način da je stavka u programu Programu školskog i ostalog obrazovanja i predškolskog odgoja (363150) *Ost.tek.donacije-Dječji vrtić Pjerina Verbanac*, umanjena za 15.000,00 kn, za koje iznos je povećana stavka u Programu (aktivnosti) Izrade planova, studija, projekata i podloga (42637116) *Dok.prost.uređenja-UPU Suha marina-gosp.namjena*.

II. izmjene i dopune proračuna usvojene su 24. rujna 2015. godine, a razlog istog bio je da se stvore uvjeti za učinkovito pripremanje, pokretanje i financiranje lokalnih razvojnih projekata, odnosno za prijavu za mjere u sklopu Programa ruralnog razvoja RH. Ovim izmjenama i dopunama Prihodi i primici planirani su u visini od 30.031.621,91 kn, a rashodi i izdaci 25.523.750,00 kn.

U izvještaju o izvršenju Proračuna Općine Kršan za razdoblje od 01. siječnja do 31. prosinca 2015. godine, usporedno je prikazano izvršenje prethodne godine, plan proračuna sa izmjenama i dopunama i izvršenje za 2015. godinu, a sadrži:

Opći dio - koji se sastoji od:

- A. **Računa prihoda i rashoda** u kojem su sadržani svi prihodi poslovanja i primici od prodaje imovine i svi tekući izdaci i rashodi za nabavu imovine
- B. **Računa financiranja** (zaduživanja) u kojem su sadržani primici i izdaci vezani za primljene i date zajmove i kredite.
- C. **Raspoloživih sredstava iz prethodnih godina** (neutrošena sredstva ili manjak sredstava)

Posebni dio – koji se sastoji od rashoda i izdataka proračunskih korisnika raspoređenih po razdjelima i glavama u tekuće i razvojne programe i aktivnosti, za tekuću proračunsku godinu u skladu sa ekonomskim klasifikacijama (kontima) koje su propisane za izradu proračuna.

Sukladno članku 39. Zakona o proračunu (NN 87/08, 136/12 i 15/15), Proračun Općine Kršan za 2015. godinu je donesen, na razini podskupine (treća razina) ekonomske klasifikacije i kao takav bi trebao biti prikazan i u izvještaju. U skladu sa člankom 108. istog Zakona, izvršenje ukupnih prihoda i primitaka te rashoda i izdataka prikazuje se na razini odjeljka (četvrta razina) ekonomske klasifikacije, ali su u ovom godišnjem izvještaju, iz razloga transparentnosti, svi podaci (i plana i izvršenja) prikazani na razini osnovnog računa (analitički).

U razdoblju od 01.01. do 31.12.2015. godine Općina Kršan je ostvarila je ukupan prihod u visini od 21.774.463,51 kn ili 72,51 % plana. U isto vrijeme rashodi i izdaci iznose 22.356.661,84 kn ili 87,59 % plana. Isto je rezultiralo **manjkom prihoda nad rashodima i izdacima** u visini 582.198,33 kn, za koji je iznos postojeći manjak povećan i trenutno iznosi 5.090.070,24 kn, a planira se pokriti iz prihoda 2016. godine.

PRIHODI I PRIMICI

Naprijed navedeni ukupni prihodi ostvareni u 2015. godini, u iznosu od 21.774.463,51 kn, odnose se na prihode od poslovanja i prihode od prodaje nefinancijske imovine.

Prihodi poslovanja ostvareni su u visini 21.163.393,35 kn što iznosi 86,45 % godišnjeg Proračuna Općine Kršan za 2015. godinu, a u ukupnom prihodu učestvuju sa 97,19 %.

Od prihoda s temelja *Komunalnih doprinosa i naknada* koji je ostvaren u iznosu od 4.557.004,15 kn, i u ukupnom prihodu učestvuje sa 20,93 %, najznačajniji je prihod od *komunalne naknade*, koji bilježi ostvarenje od 95,84 % u odnosu na planiranu veličinu ili 4.120.995,00 kn.

Postotak izvršenja *komunalnog doprinosa* je 14,53 % ili 436.009,15 kn, iz razloga znatno većeg

planiranog prihoda od istog, a koje se u ovom razdoblju nije uspjelo realizirati.

Porezni prihodi ostvareni su u visini od 4.242.983,96 kn ili 97,43 % plana, i učešće u ukupnim prihodima im je 19,49 %. Ovi prihodi se prvenstveno odnose na prihode od poreza na dohodak. Povrat poreza po godišnjim prijavama u 2015. godini iznosi 287.962,97 kn, te je premašio planiranu veličinu za 10,75 %.

Pomoći iz inozemstva i od subjekata unutar općeg proračuna ostvareni su u visini 577.131,44 kn, a odnose se donacije iz županijskog proračuna za poticanje projekata turizma (Samoniklo bilje) i socijalne pomoći za ogrjev, te za kapitalnu pomoć kod obnove škole Šušnjevića, pomoći izravnjanja decentralizirane funkcije, kao i kapitalne pomoći od Ministarstva kulture za program zaštite kulturnog dobra kule Stari Grad Plomin.

Prihodi od prodaje nefinancijske imovine u iznosu od 611.070,16 kn, ostvareni su u visini 11,01 % godišnjeg plana, i to sa temelja prodaje zemljišta, obročne prodaje stanova, građevinskih objekata, grobnica i grobnih mjesta. U ukupnom prihodu učestvuju sa 2,81 %.

Primici od financijske imovine i zaduživanja nisu ni planirani u Proračunu, jer Općina Kršan u ovom razdoblju nije planirala, a ni ostvarila nova zaduženja.

RASHODI I IZDACI

Ukupni rashodi i izdaci u ovom razdoblju ostvareni su u visini od 22.356.661,84 kn ili 87,59 % plana.

Rashodi za zaposlene ostvareni su u visini 2.156.810,80 kn, i učešće u ukupnom prihodu iznosi 9,91 %, a izvršenje iznosi 89,86 % Proračuna za 2015. godinu.

Materijalni rashodi ostvareni su u visini 10.468.090,93 kn i u ukupnom prihodu učestvuju sa 48,08 %, a izvršenje Proračuna iznosi 89,92 %. Unutar ove stavke najveći dio odnosi se na rashode električne energije, usluge tekućeg i investicijskog održavanja, komunalne i intelektualne usluge. Rashodi su uglavnom vezani za programe održavanja komunalne infrastrukture (javna rasvjeta i asfaltiranje), adaptaciju i održavanje poslovnih, stambenih i ostalih objekata, programe planova, studija, projekata i podloga, dok se iznos od 321.084,15 kn odnosi na troškove predstavničkih tijela (naknade za rad dužnosnika, troškovi izbora), a iznos od 1.180.421,97 kn, na materijalne troškove uprave (uredski materijal, električna energija, komunalne, poštanske, telefonske i računalne usluge, rashode za prigodne svečanosti, reprezentaciju i ostale slične usluge).

Financijski rashodi ostvareni su u iznosu od 59.850,04 kn, i odnose se najvećim dijelom na redovne kamate po kreditima, te usluge banaka, pristojbe i sudske troškove. Kako se otplata dugoročnog kredita bliži kraju i kamate se osjetno smanjuju svake godine.

Tekuće pomoći unutar opće države odnose se na donacije za Dječji vrtić i Javnu vatrogasnu postrojbu Labin. Izvršenje iznosi 1.421.373,43 kn, i po konačnom

obračunu ostvareno je 100,45 % godišnjeg plana, a u ukupnom prihodu učestvuje sa 6,53 %. Dječji vrtić Općina financira vlastitim sredstvima u cjelini, a JVP se financira dijelom iz potpora izravnjanja, a dijelom iz vlastitih sredstava. Općina Kršan je za 2015. godinu, bila obvezna Gradu Labinu uplatiti sredstva za redovno financiranje Dječjeg vrtića u iznosu od 800.313,33 kn, uvećano za program za predškolskog odgoja u iznosu od 15.076,22 kn, što ukupno iznosi 815.389,55 kn i podmirena je ukupna obveza, kao i za potrebe JVP gdje je ukupna obveza iznosila 605.983,88 kn.

Naknade građanima i kućanstvima temeljem Socijalnog programa, kao i Programa školskog i ostalog obrazovanja i predškolskog odgoja, ostvaruju se u skladu sa dinamikom plana i pojedinačnih dostavljenih zahtjeva. U navedene svrhe je u ovom razdoblju izdvojeno 1.785.559,18 kn ili 97,97 % plana. Učešće u ukupnom prihodu iznosi 8,20 %. Najveći iznos od 498.650,00 kn, odnosi se na isplaćene stipendije i školarine, dok se iznos od 180.126,00 kn odnosi na sufinanciranje cijene prijevoza učenika i 31.304,00 kn za prehranu učenika osnovnih škola, a 43.356,00 na sufinanciranje boravka djece u vrtiću. Za opremu za novorođenčad izdvojeno je 148.000,00 kn, a za školske knjige učenika osnovnih škola 32.650,34 kn. Za dom i pomoć u školovanju na temelju socijalnog programa izdvojeno je 51.8140,00 kn. Za pomoć za pogrebne troškove izdvojeno je 45.000,00 kn. Na pomoć u naravi za umirovljenike i domaćice izdvojeno je 168.100,00kn. Pomoć obiteljima u novcu i naravi (bonovi za hranu i ostale potrepštine, ogrjev, troškovi vode, električne energije i odvoza smeća) izvršena je u ukupnom iznosu od 447.766,52 kn, a koju pomoć ostvaruje oko 50 stalnih korisnika, težeg materijalnog stanja sa područja Općine Kršan, ali pomoć se dodjeljuje i po pojedinačnim zahtjevima.

Za Donacije i ostale rashode izdvojeno je 2.522.843,69 kn ili 97,18 % planirane veličine. U ukupnom prihodu učestvuju sa 11,59 %. Iz ovih sredstava dotiraju sportske, kulturne i ostale udruge građana, kao i Turistička zajednica Kršan i Poljoprivredna zajednica Čepić Polje. Isto se također odnosi i na *kapitalne pomoći*, odnosno sufinanciranje odlagališta otpada Cere, temeljem Sporazuma sa komunalnim poduzećem 1. Maj koje su djelomično u vlasništvu i Općine Kršan.

U ovoj skupini nalaze se i dotacije za političke stranke, za koje je prema Odluci o raspoređivanju sredstava za rad političkih stranaka zastupljenih u Općinskom vijeću Općine Kršan, planirano i izvršeno 75.000,00 kn.

Rashodi za nabavu nefinancijske imovine ostvareni su u visini 2.702.559,53 kn od čega se najveći dio odnosi na rekonstrukciju vodovodne mreže na području Općine Kršan, te izradu dokumentacije za prostorno uređenje na području Općine Kršan, kako bi se stvorili uvjeti za kapitalna ulaganja u narednom razdoblju. Izvršeno je 61,83 % plana i u ukupnom prihodu učestvuju sa 12,41 %.

SLUŽBENO GLASILO OPĆINE KRŠAN

06.travnja 2016.

Stranica 37 - Broj 4

Izdaci za financijsku imovinu i otplate zajmova izvršeni su u iznosu od 1.239.574,24 kn, a odnose se na otplatu glavnice po kreditu od Erste banke iz 2004. godine. Izvršenje plana ja 99,17 %. Otplata ovog kredita ističe u travnju 2016. godine.

U razdoblju od 01.01. do 31.12.2015. godine Općina Kršan je ostvarila je ukupan prihod u visini od 21.774.463,51 kn. U isto vrijeme rashodi i izdaci iznose 22.356.661,84 kn. Isto je rezultiralo **manjkom prihoda nad rashodima i izdacima** u visini 582.198,33 kn, tako da postojeći manjak trenutno iznosi 5.090.070,24 kn. Navedeni manjak, planira se pokriti iz prihoda 2015. godine.

REZULTAT POSLOVANJA

OPIS	Proračun 2015.	Izvršenje proračuna 2015	Indeks ostv./plan
<i>Ukupni prihodi i primici</i>	30.031.621,91	21.774.463,51	72,51
<i>Ukupni rashodi i izdaci</i>	25.523.750,00	22.356.661,84	87,59
<i>Višak – manjak tekuće godine</i>	4.507.871,91	-582.198,33	-
<i>Manjak prihoda prethodnih godina-stanje 31.12.2015</i>	-4.507.871,91	-4.507.871,91	-
<i>Ukupno manjak -stanje 31.12.2015</i>	0,00	-5.090.070,24	-

Grafički prikaz godišnjeg izvršenja Proračuna Općine Kršan za 2015. godinu

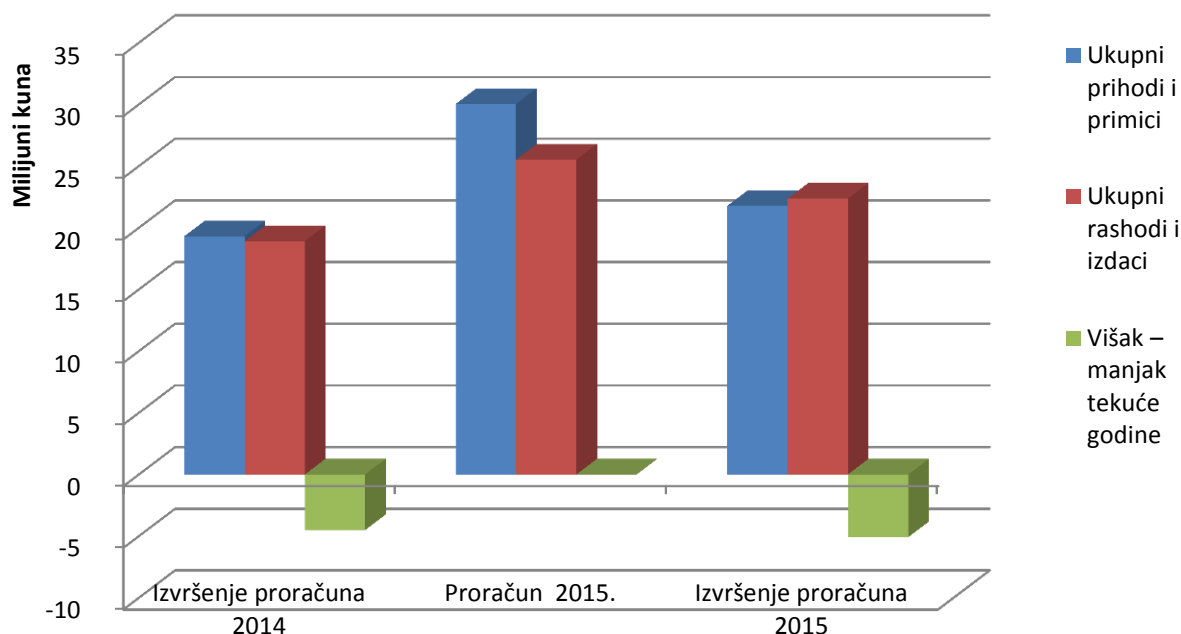

STANJE FINACIJSKIH SREDSTAVA

Stanje žiro računa	8.875,53
Stanje blagajne	8.027,75
Ukupno	16.903,28

Dugoročna financijska ulaganja

- Ulaganje u dionice «Uljanika»	25,00
---------------------------------	-------

SLUŽBENO GLASILO OPĆINE KRŠAN

Stranica 38 - Broj 4

06. travnja 2016.

- Temeljni udjel u IVS d.o.o.	7.800,00
- Temeljni udio u KP 1.Maj d.o.o.	329.800,00
- Temeljni udio u Vodovodu d.o.o.	1.825.500,00

IZVJEŠTAJ O ZADUŽIVANJU I UPRAVLJANJU DUGOM

Općina Kršan ima dugoročni kredit koji je, uz suglasnost Vlade RH, dobila za kapitalna ulaganja i to za izgradnju vodovoda na dionici Plomin-Vidikovac-Donadići (Paroni) u 2004. godini, a čija je otplata započela u srpnju 2006. godine. Kredit je ugovoren na 10 godina uz kamatnu stopu 1,6 + tromjesečni euribor. Kredit će biti otplaćen u travnju 2016. godine.

Slijedi pregled otplate istog:

<i>Red.br.</i>	<i>Opis</i>	<i>Namjena</i>	<i>Izgradnja vodovoda na dionici Plomin-Vidikovac-Donadići (Paroni)</i>
1.	Godina dobivanja kredita		2004.
2.	Iznos glavnice		12.197.907,90
3.	Iznos kamata		2.733.054,76
4.	Kamatna stopa-trenutno (1,6%+Euribor)		cca 1,6 %
5.	Ostali troškovi kredita		24.000,00
6.	Broj anuiteta godišnje		4
7.	Godišnji anuitet - prosječni		1.200.000,00
8.	Rok otplate (bez počka)		10 godina
9.	Razdoblje počka		1 godina
10.	Otplaćeno glavnice do 31.12.2015		11.484.325,90
11.	Otplaćeno kamata do 31.12.2015		3.096.058,83
12.	Ostalo za otplatu (glavnice)		713.582,00

POPIS POTRAŽIVANJA

Napomena: Potraživanja se odnose na ukupan dug bez obzira na dospjeće.

Potraživanja za zakupninu	273.209,32
Potraživanja za naknadu za korištenje javnih površina	34.245,06
Potraživanja za stanarinu i najamninu	56.177,95
Potraživanja za komunalnu naknadu	159.057,73
Potraživanja za obročnu prodaju stanova	100.962,56
Potraživanja za prodaju grobnica i grobnih mjesta	8.081,24
Potraživanja za dopremu vode	97,24
Potraživanja za nadoknadu za korištenje prostora elektrana	1.259.937,14
Potraživanja za lokalne poreze	203.406,10
Potraživanja za komunalni doprinos	14.410,78
Potraživanja za zadrž.nezak.izgr.zgrade	1.109,89
Ostala <u>nedospjela</u> potraživanja (za obročnu prodaju stanova i teč.razlike)	2.139.485,79
Ukupno	4.250.180,80

SLUŽBENO GLASILO OPĆINE KRŠAN

06.travnja 2016.

Stranica 39 - Broj 4

POPIS OBVEZA

Napomena: Obveze se odnose na ukupan dug bez obzira na dospeljeće.

Popis obveza prema vrsti rashoda:

Uredski materijal	22.959,10
Energija	164.207,28
Usluge pošte telef.	5.843,74
Usluge tekućeg i inv. održavanja	1.049.358,44
Usluge promidžbe i informiranja	17.683,25
Komunalne usluge	725.016,46
Zdravstvene i veterinarske usluge	4.750,00
Intelektualne usluge	129.877,50
Računalne usluge	2.487,50
Reprezentacija	17.868,42
Ostali nespomenuti rashodi	35.933,97
Ostali financijski rashodi	2.337,29
Obv.za građ.i kućanstva	234.728,39
Obveze za nabavu nefinancijske imovine	716.806,26
Obveze za ostale usluge (građani, udruge i sl. inst.)	81.492,55
Ukupno	3.211.350,15

Ostale obveze:

Obv.za ost.nesp.financ.rash.-55% RH od prodaje stanova	2.513.315,33
Obveze za glavnica po kreditu iz 2004.	713.582,00
Obveze za zaposlene	174.028,09
Obveze po ugovorima o djelu i naknada predst.tijela	29.212,91
Obveze za jamčevine	118.344,04
Ukupno ostale obveze	3.548.482,37

PREGLED IZVRŠENJA PROGRAMA

Red. Broj	Ekon. Klasifikacija	Izvršenje proračuna 31.12.2014	Proračun 2015	Izvršenje proračuna 31.12.2015	Indeks izvrš2015/plan2015
1.	Predstavnička i izvršna tijela i mjesna samouprava	471.942,58	585.000,00	442.420,88	75,63

SLUŽBENO GLASILO OPĆINE KRŠAN

Stranica 40 - Broj 4

06. travnja 2016.

2.	Priprema i donošenje akata iz djelokruga tijela	4.746.851,77	4.866.000,00	4.632.021,01	95,19
3.	Otplata kredita (glavnice i kamate) za izgradnju vodovoda	1.289.438,27	1.280.000,00	1.262.811,56	98,66
4.	Izgrad.adapt.održav.posl.i stamb.objekata i objekata spom.baštine	2.696.236,33	4.488.000,00	3.773.105,00	84,07
5.	Održavanje komunalne infrastrukture	2.776.446,32	3.550.000,00	3.484.617,55	98,16
Red. Broj	Ekon. Klasifikacija	Izvršenje proračuna 31.12.2014	Proračun 2015	Izvršenje proračuna 31.12.2015	Indeks izvrš2015/plan2015
6.	Planovi, studije, projekti i podloge	631.023,75	1.291.250,00	595.288,92	46,10
7.	Izgradnja objekata i uređaja komunalne infrastrukture	1.025.072,28	3.885.000,00	2.614.246,06	67,29
8.	Program javnih potreba u kulturi	234.189,25	215.500,00	206.144,13	95,66
9.	Program javnih potreba u sportu	711.880,07	737.000,00	757.757,64	102,82
10.	Program socijalne skrbi	1.280.059,93	1.124.500,00	1.288.142,56	114,55
11.	Program zdravstvene zaštite	222.677,68	280.000,00	236.051,78	84,30
12.	Školsko i ostalo obrazovanje i predškolski odgoj	1.443.458,97	1.770.000,00	1.534.338,09	86,69
13.	Razvoj poljoprivrede	223.777,50	247.000,00	278.900,00	112,91
14.	Razvoj turizma	277.125,00	310.000,00	321.511,46	103,71
15.	Razvoj poduzetništva	15.754,36	10.000,00	6.655,20	66,55
16.	Tekuće donacije udrugama i ostalim neprofitnim organizacijama	70.189,76	65.000,00	87.559,58	134,71
17.	Zaštita od požara i civilna zaštita	766.779,83	796.000,00	803.184,23	100,90
18.	Rashodi za nacionalnu manjinu Bošnjaka	24.293,55	23.500,00	31.906,19	135,77
	UKUPNO - POSEBNI DIO	18.907.197,20	25.523.750,00	22.356.661,84	87,59

Napomena: Analitički prikaz izvršenja programa, prikazan je u Posebnom dijelu proračuna

Grafički prikaz godišnjeg izvršenja Proračuna Općine 2015. godinu po programima

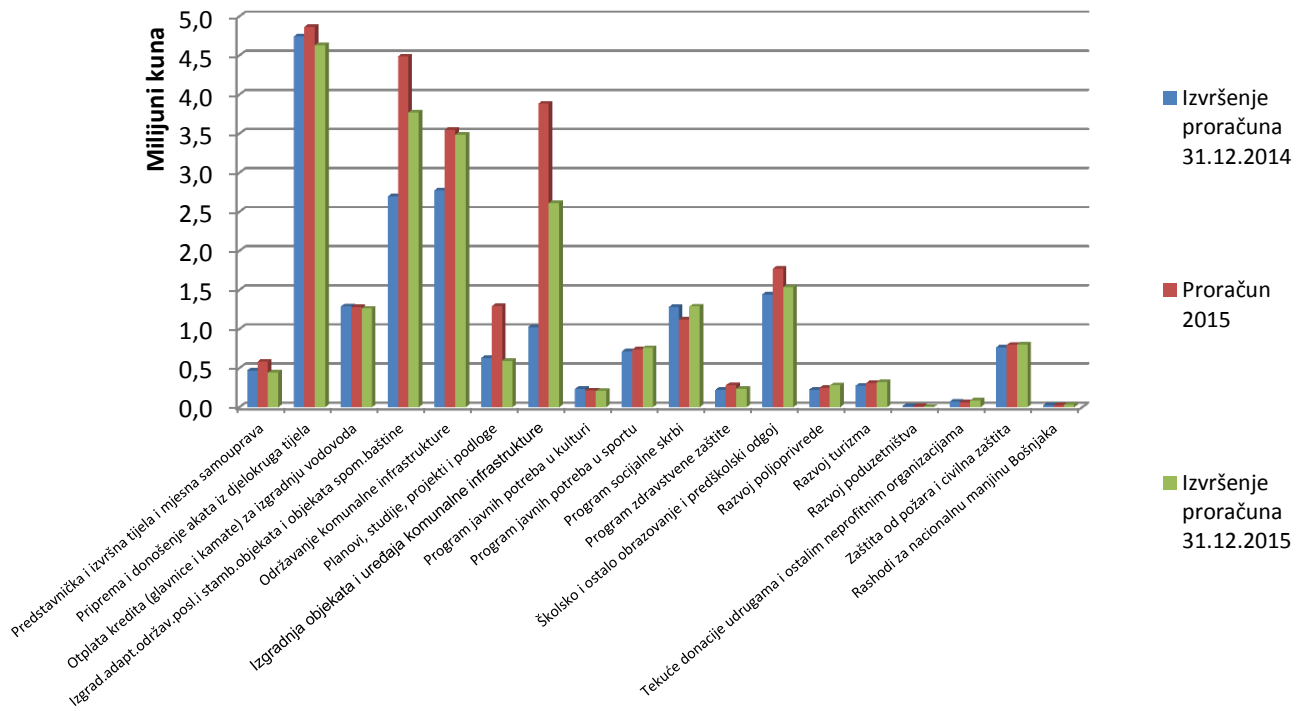

Struktura izvršenja programa za razdoblje 01.01.-31.12.2015

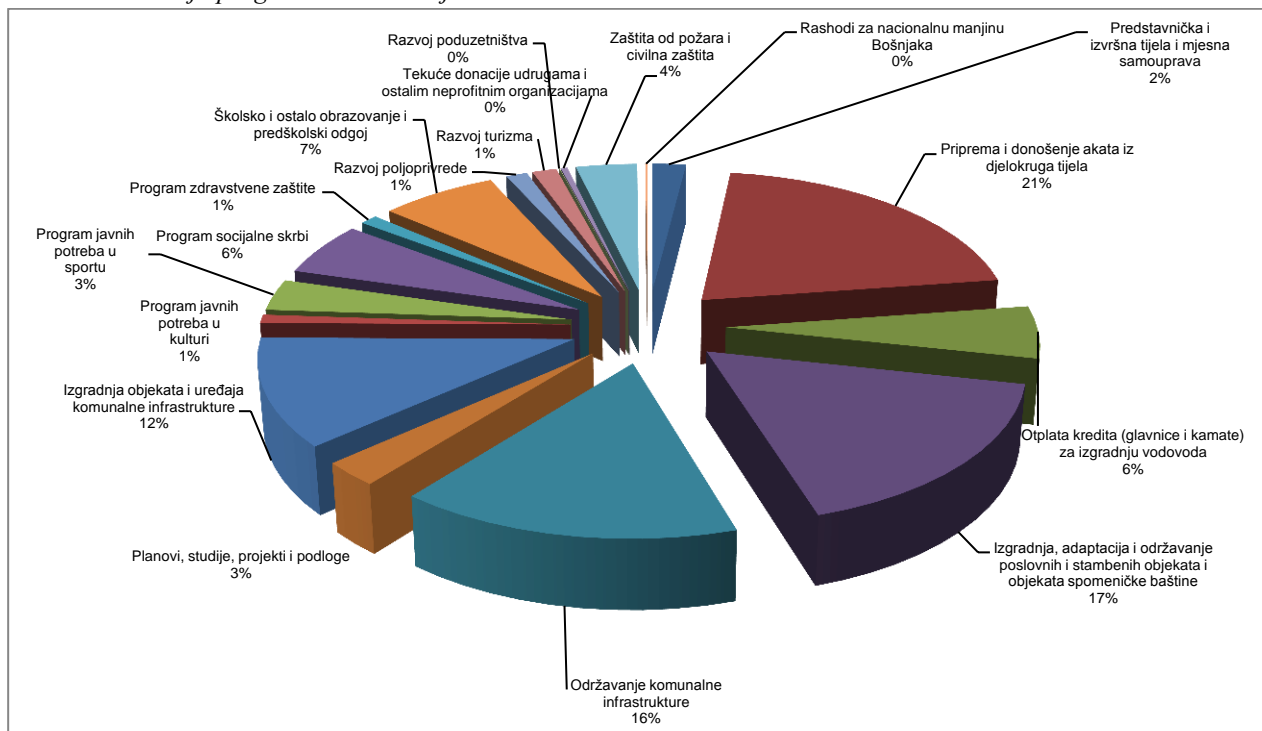

ZAKLJUČAK

Zakonom o proračunu (NN broj 87/08 i 136/12), odredbom članka 110. stavka 2. utvrđena je obveza izvršnog tijela jedinice lokalne samouprave da podnese godišnji izvještaj o izvršenju proračuna za proteklu godinu predstavničkom tijelu na donošenje, najkasnije do 1. lipnja tekuće godine.

U skladu sa zakonskom obvezom, sastavljen je Godišnji izvještaj o izvršenju Proračuna Općine Kršan za 2015. godinu. U izvještaju su, iz razloga transparentnosti, svi podaci (i plana i izvršenja) prikazani na razini osnovnog računa (analitički).

U razdoblju od 01.01. do 31.12.2015. godine Općina Kršan je ostvarila je ukupan prihod u visini od 21.774.463,51 kn ili 72,51 % plana. U isto vrijeme rashodi i izdaci iznose 22.356.661,84 kn ili 87,59 % plana. Isto je rezultiralo manjkom prihoda nad rashodima i izdacima u visini 582.198,33 kn, za koji je iznos postojeći manjak povećan i trenutno iznosi 5.090.070,24 kn, a planira se pokriti iz prihoda 2016. godine.

OPĆINSKO VIJEĆE OPĆINE KRŠAN

KLASA: 021-05/16-01/4
URBROJ: 2144/04-05-16-4
Kršan, 23. ožujka 2016

Predsjednik
Općinskog vijeća

Boris Babić, v.r.

16.

Na temelju članka 19. Statuta Općine Kršan ("Službeno glasilo Općine Kršan" br 06/09., 05/13.) a u svezi s člankom 113. Zakona o prostornom uređenju („Narodne novine“ br. 153/13) Općinsko vijeće Općine Kršan, na sjednici održanoj dana 23. ožujka 2016. godine utvrdilo je pročišćeni tekst Odredbi za provođenje i grafičkog dijela Urbanističkog plana uređenja Pristav.

Pročišćeni tekst Odredbi za provođenje i grafičkog dijela Urbanističkog plana uređenja Pristav obuhvaća Odredbe za provođenje i grafički dio Urbanističkog plana uređenja Pristav iz Odluke o donošenju Urbanističkog plana uređenja dijela naselja Pristav ("Službeno glasilo Općine Kršan" br. 22/12), te Izmjene i dopune Odredbi za provođenje i grafičkih dijelova Urbanističkog plana uređenja Pristav iz Odluke o donošenju Izmjena i dopuna Urbanističkog plana uređenja Pristav ("Službeno glasilo Općine Kršan" br. 3/16).

Pročišćeni tekst Odredbi za provođenje i grafičkog dijela Urbanističkog plana uređenja Pristav sadržani su u Elaboratu br. 10/2015, izrađenom od MODUS d.o.o. iz Pule, Argonautska 3, od 2015. godine.

Pročišćeni tekst Odredbi za provođenje objavit će se u „Službenom glasilu Općine Kršan“.

Urbanistički plan uređenja Pristav

("Službeno glasilo Općine Kršan" br. 22/12, 3/16).

ODREDBE ZA PROVOĐENJE (pročišćeni tekst)

Opći uvjeti

Članak 3.

(1) UPU dijela naselja Pristav je srednjoročni i provedbeni planski dokument, koji utvrđuje uvjete za uređenje područja dijela naselja Pristav, određuje svrhovito korištenje, namjenu, oblikovanje, obnovu i sanaciju unutar građevinskog područja naselja, zaštitu okoliša te zaštitu kulturne baštine i osobito vrijednih dijelova prirode, za razdoblje do 2020. godine, a usklađen je s odredbama Prostornog plana uređenja Općine Kršan (SG Općine Kršan 06/02, 08/02, 01/08, 18/10, 14/12, 23/12-pročišćeni tekst, 06/14, 11/14-pročišćeni tekst odredbi za provođenje i grafičkog dijela).

(2) UPU je izrađen u skladu s odredbama Zakona o prostornom uređenju (NN 153/13) i Pravilnika o sadržaju, mjerilima kartografskih prikaza, obveznim prostornim pokazateljima i standardu elaborata prostornih planova (NN 106/98, 39/04,45/04 i 163/04).

(3) Svi elementi na temelju kojih će se izdavati lokacijske dozvole i/ili akti kojima se odobrava građenje, a koji nisu posebno navedeni u ovom UPU, određuju se na temelju odredbi važećeg prostornog plana šireg područja.

Članak 4.

(1) Ovim UPU-om utvrđeni su posebno:

- Podjela područja na posebne prostorne cjeline te područja i koncept urbane obnove naselja,
- Osnovu namjene površina i prikaz površina javne namjene,
- Razmještaj djelatnosti u prostoru,
- Osnovu prometne, komunalne i druge infrastrukture,
- Mjere za zaštitu okoliša, očuvanje prirodnih i kulturnih vrijednosti,
- Uređenje zelenih, parkovnih i rekreacijskih površina,
- Zahvate u prostoru značajne za prostorno uređenje naselja

- Uvjete uređenja i korištenja prostora i građevina,
- Zahvate u prostoru u vezi sa zaštitom od prirodnih i drugih nesreća

Članak 5.

(1) Uvjeti uređenja i gradnje određeni su propisima koji su u vrijeme izrade UPU-a bili važeći.

(2) U slučaju eventualne promjene određenog propisa primjenjuju se odredbe promijenjenog - odgovarajućeg propisa.

Članak 6.

(1) UPU se donosi za neizgrađeni dio građevinskog područja površine cca 8,22 ha.

(2) Područje obuhvata UPU-a u cijelosti se nalazi izvan područja ograničenja ZOP-a u skladu sa Zakonom o prostornom uređenju (NN 153/13).

(3) Granica obuhvata UPU-a je prikazana u grafičkom dijelu UPU-a - list broj 1 „Korištenje i namjena površina“.

Članak 7.

(1) Uvjeti građenja, rekonstrukcije, održavanja ili uklanjanja (u daljnjem tekstu : građenje) navedeni u ovom UPU, kao i oni iz važećeg prostornog plana šireg područja, predstavljaju okvir za izdavanje lokacijskih dozvola i/ili akata kojima se odobrava građenje.

(2) Na području obuhvata UPU-a uređenje prostora, i građenje građevina na površini ili ispod površine zemlje kojim se mijenja stanje u prostoru mora biti u skladu s odredbama ovog UPU-a, važećeg prostornog plana šireg područja te posebnim uvjetima utvrđenim na temelju zakona i drugih propisa.

Veličina i oblik građevne čestice

Članak 8.

(1) Oblik i veličina građevne čestice određuju se imajući u vidu namjenu i vrstu građevina čija se gradnja na toj čestici planira, prometnu površinu s koje se osigurava pristup na građevnu česticu, susjedne građevne čestice, konfiguraciju i druge karakteristike zemljišta, posebne uvjete građenja i druge elemente od značaja za određivanje oblika građevne čestice.

(2) Oblik i veličina građevne čestice određuju se sukladno svim odgovarajućim važećim propisima, tradicijskom i morfološkom oblikovanju unutar naselja i drugim uzancama.

(3) Veličina građevne čestice određena je odredbama ovog UPU-a unutar minimalnih i maksimalnih veličina za svaku pojedinu namjenu.

(4) Veličina građevne čestice je temeljena na cilju racionalnog korištenja zemljišta i proizlazi i iz uvjeta propisanih odredbama ovog UPU-a za koeficijent izgrađenosti i koeficijent iskorištenosti za pojedinu zonu sukladno prostornom razmještaju zona unutar obuhvata UPU-a danom u grafičkom dijelu UPU-a list br. 4. „Način i uvjeti gradnje“.

(5) Granice građevne čestice bilo kojeg zahvata u prostoru prema pristupnoj prometnoj površini (regulacijski pravci) moraju biti određeni na način da se prethodno utvrdi te uzme u obzir građevna čestica odnosno prostorni položaj planirane prometne površine prema tlocrtnim elementima prometnice te elementima uzdužnog i poprečnog profila.

Veličina i površina građevine

Članak 9.

(1) Veličina i površina građevine koja se gradi na građevnoj čestici definirani su elementima:

- Izgrađenosti građevne čestice,
- Iskoristivosti građevne čestice,
- Visine i broja etaža građevine

Članak 10.

(1) Pod izgrađenošću građevne čestice, se prema ovim odredbama smatra vrijednost omjera izgrađene površine zemljišta pod građevinom i ukupne površine građevne čestice.

(2) Pod iskorištenosti građevne čestice, prema ovim odredbama, se smatra odnos građevinske (bruto) površine zgrade i površine građevne čestice.

(3) Izgrađenost i iskorištenost građevne čestice se utvrđuju koeficijentom izgrađenosti čestice (k-ig) i koeficijentom iskorištenosti čestice (k-is).

(4) UPU-om je propisan maksimalni koeficijent izgrađenosti dok se minimalni UPU-om posebno ne propisuje.

Članak 11.

(1) Izgrađenost građevne čestice ovisi i odredbama ovog UPU-a propisanim veličinama za površinu izgrađenosti za pojedinu zonu sukladno prostornom razmještaju zona unutar obuhvata UPU-a danom u grafičkom dijelu UPU-a list br. 4. „Način i uvjeti gradnje“

(2) Pod površinom izgrađenosti, odnosno zemljištem pod građevinom se prema ovim odredbama, smatra površina vertikalne projekcije svih zatvorenih, otvorenih i natkrivenih konstruktivnih dijelova građevine osim balkona, na građevnu česticu, uključivši i terase u prizemlju građevine kada su iste konstruktivni dio podzemne etaže. Površina izgrađenosti se mora smjestiti unutar gradivog dijela građevne čestice.

Članak 12.

(1) Slobodno-stojeće građevine su građevine koje niti na jednom dijelu ne dodiruju granice građevne čestice.

(2) Polu-ugrađene građevine su građevine koje se dilatacijski dodiruju, odnosno imaju zajedničku jednu cijelu ili dio jedne stanice.

Članak 13.

(1) Visina građevine određuje se u odnosu na namjenu i druge specifičnosti građevine, imajući u vidu postojeću okolnu izgradnju te konfiguraciju terena.

(2) Najviša visina građevine jest visina koja se mjeri od konačno uređenog terena uz pročelje građevine na njegovom najnižem dijelu do gornjeg ruba stropne konstrukcije zadnjega kata, odnosno vrha nadozida potkrovlja, čija visina ne može biti viša od 1,2 m.

(3) Najnižim djelom neće se smatrati ulazna rampa maksimalne širine 6,0 m za podzemnu garažu, locirana na optimalnoj udaljenosti između javne prometne površine i garaže, te vanjske stepenice maksimalne širine 2,5 m uz građevinu za silazak u podrum.

(4) Ukupna visina građevine koja se mjeri od konačno uređenog terena na njegovom najnižem dijelu uz pročelje građevine do najviše točke krova (sljemena) može biti viša za najviše 3,50 m od UPU-om zadane najviše visine građevine, dok je za građevine sa ravnom krovnom konstrukcijom ona jednaka najvišoj visini građevine.

Članak 14.

(1) Najveći broj nadzemnih etaža jest najveći broj korisnih nadzemnih etaža u svim presjecima građevine, koji se određuje u odnosu na namjenu i druge specifičnosti građevine, imajući u vidu postojeću i planiranu okolnu izgradnju.

(2) Nadzemnom etažom građevine na ravnom terenu, prema ovim odredbama, smatra se i etaža kojoj je visinska razlika između donje kote stropne konstrukcije i najniže točke konačno uređenog terena neposredno uz građevinu veća od 1,0 m, a na kosom terenu (nagib konačno uređenog terena cjelokupne građevne čestice 10% ili 18% i više) etaža kojoj je visinska razlika između stropa i najniže točke konačno uređenog terena neposredno uz građevinu veća od 2,0m.

(3) Nadzemnom etažom građevine ne smatra se podzemna etaža kojoj se pristupa ulaznom rampom maksimalne širine 6,0 m za podzemnu garažu, lociranom na optimalnoj udaljenosti između javne prometne površine i garaže ili vanjskim stepenicama maksimalne širine 2,5 m uz građevinu za silazak u podrumsku etažu.

(4) Nadzemnom etažom građevine, prema ovim odredbama, smatra se i potkrovlje pod kojim se podrazumijeva dio građevine čiji se prostor nalazi iznad zadnjega kata i neposredno ispod kosog ili zaobljenog krova. Strojarnice dizala, strojarske instalacije (rashladni

elementi za ubacivanje i izbacivanje zraka, foto-naponske ploče), te slični građevni elementi ne smatraju se nadzemnom etažom.

(5) Sve građevine visokogradnje, osim građevine za koje je odredbama za provođenje to posebno naglašeno, mogu imati jednu podzemnu etažu.

Smještaj građevina na građevnoj čestici

Članak 15.

(1) Smještaj građevine koja se gradi na građevnoj čestici definiran je elementima:

- Gradivog dijela građevne čestice,
- Građevnog pravca

Članak 16.

(1) Gradivi dio građevne čestice kao pojam utvrđen posebnim propisom se određuje ovisno o obliku i veličini građevne čestice, namjeni građevine, visini i tipu građevine, izgrađenosti susjednih čestica, te građevnom pravcu i prirodnim uvjetima.

(2) Gradivi dio građevne čestice građevine visokogradnje određuje se tako da je građevina s jedne ili više strana određena građevnim pravcem, a od granice susjedne građevne čestice prema uvjetima za udaljenost koji proizlaze iz primijenjene tipologije gradnje.

(3) Pod gradivim dijelom se prema ovim odredbama, smatra dio građevne čestice u kojega se moraju smjestiti ortogonalne projekcije svih izgradnji na građevnoj čestici i to osnovne građevine i pomoćnih građevina.

(4) U gradivi dio građevne čestice za građevinu osnovne namjene ne mora se smjestiti izgradnja koja predstavlja uređenje okućnice (građevne čestice), kao što su npr. nenatkrivene terase te dijelovi građevine kao što su vijenci, oluci, erte i slični elementi istaknuti do 50 cm izvan ravnine pročelja građevine, te i drugi zahvati omogućeni ovim odredbama.

(5) Izvan gradivog dijela građevne čestice za građevinu osnovne namjene mogu se izvoditi građevni elementi na višim etažama kao što su vijenci, oluci, strehe krovova i slični elementi, sve u okviru građevne čestice.

(6) Gradivi dio građevne čestice za gradnju slobodnostojeće građevine visokogradnje određuje se tako da je građevina visokogradnje od granice susjedne građevne čestice udaljena u pravilu pola visine građevine ($h/2$), ali ne manje od 4m.

(7) Gradivi dio građevne čestice za gradnju polu-ugrađene (dvojne) građevine visokogradnje određuje se tako da je građevina od slobodne granice susjedne građevne čestice udaljena u pravilu pola visine građevine ($h/2$), ali ne manje od 4m, a povezana s međom građevne čestice susjedne građevine, s kojom tvori dvojni građevinu.

(8) Gradivi dio građevne čestice za gradnju infrastrukturnih građevina (trafostanica, crpnih stanica i sl.) mora biti odmaknut od granica građevne čestice za širinu servisne zone građevina, a najmanje 2 m.

(9) Najmanje udaljenosti iz stavaka (6) i (7) ovog članka mogu biti i veće ukoliko se temeljem Pravilnika o uvjetima za vatrogasne pristupe (NN 35/94, 55/94 i 142/03) utvrdi potreba osiguranja osiguranja vatrogasnih pristupa, u kojem slučaju te udaljenosti moraju biti povećane, sukladno odredbama navedenog propisa.

Članak 17.

(1) Na jednoj građevnoj čestici može se graditi samo jedna osnovna građevina.

(2) Pod građevinom iz prethodnog stavka smatra se i više građevina (složena građevina u smislu definicije iz Zakona o prostornom uređenju).

Članak 18.

(1) Građevni pravac određuje se imajući u vidu namjenu i vrstu građevina, potrebu racionalnog korištenja zemljišta, prilaz s pristupne prometne površine, konfiguraciju i druge karakteristike zemljišta, te naročito građevne pravce susjednih postojećih ili planiranih građevina visokogradnje, s time da je najmanja udaljenost građevnog pravca od regulacionog pravca 5 m.

(2) Radi postizanja dinamike pojedinih prostornih cjelina unutar obuhvata UPU-a te formiranja intimnijih dvorišnih prostora građevni pravci međusobno mogu odstupati maksimalno 15,0 m.

(3) Lokacijskim uvjetima može se odrediti jedan ili više građevnih pravaca. Više građevnih pravaca moguće je odrediti za jednu građevinu naročito:

1. ukoliko to zahtjeva poseban položaj građevine u odnosu na okolni prostor

poput kutne dispozicije građevine u uličnom redu i slično,

2. za pojedine dijelove građevine,
3. kod složene građevine

(4) UPU-om se utvrđuje obveza gradnje dijela građevine na građevnom pravcu.

(5) Kod građevina niskogradnje građevni se pravac ne treba odrediti.

Članak 19.

(1) Građevine koje će se temeljem odredbi ovog UPU-a graditi unutar obuhvata UPU-a treba oblikovati suvremenim arhitektonskim izrazom uz visoku kakvoću izvedbe i primijenjenih materijala. Pri tome pored funkcionalnih karakteristika namjene treba uvažavati i osobitost mikrolokacije.

(2) Vrsta krova, nagib i vrsta pokrova određuju se ovisno o specifičnostima građevine i postojeće okolne izgradnje, primjenjujući propise za nagibe krovnih ploha ovisno o vrsti pokrova.

(3) Pored izvedbe građevina s kosim krovovima, dozvoljena je izvedba ravnog krova, kupolastih, paraboličnih ili sličnih vitopernih krovova.

(4) U cilju korištenja dopunskih izvora energije (sunčeve energije) moguća je izvedba konstruktivnih zahvata u svrhu korištenja pasivnih sustava za iskorištavanje sunčeve energije, sve u okviru površine gradivog dijela parcele. Reklame, natpisi, izlozi i vitrine, koji se postavljaju, moraju biti prilagođeni objektu odnosno prostoru u pogledu oblikovanja, obujma, materijala i boje.

Uređenje građevne čestice

Članak 20.

(1) Najmanje 20% površine svake građevne čestice namijenjene gradnji građevina svih namjena se mora urediti kao parkovni nasadi i/ili prirodno zelena površina.

(2) Prostor između regulacijskog i građevnog pravca u slučajevima i kada se isti ne podudaraju treba hortikulturno urediti imajući u vidu prije svega autohtone florne vrste.

(3) Prostori za rješavanje prometa u mirovanju (parkirališne površine) dimenzioniraju se sukladno planskim veličinama i prometnom rješenju. Osnovno načelo rješavanja prometa u mirovanju je planiranje u okvirima građevne čestice osnovne namjene, a ovim su UPU-om utvrđene i površine za javne parkinge.

(4) Na građevnim česticama namijenjenim gradnji građevina svih namjena potrebno je osigurati parkirališna mjesta u skladu s odredbama ovog Plana i važećim propisima.

(5) Točna dispozicija parkirališnih površina će se utvrditi u postupku izdavanja lokacijskih dozvola i/ili akata kojima se odobrava građenje.

Uvjeti za izgradnju ograda i pomoćnih građevina

Članak 21.

(1) Pomoćne građevine su sve građevine pomoćnog karaktera koje se mogu graditi na građevnoj čestici uz građevinu osnovne namjene. Pomoćnom građevinom smatraju se one koje su određene Pravilnikom o jednostavnim i drugim građevinama i radovima (NN 79/14, 41/15 i 75/15), te one pojedinačno utvrđene odredbama članaka od 70. do 73. odredbi PPUO Kršan, koje se odnose na "gradnju pomoćnih građevina"

(2) Pomoćne građevine se mogu graditi kao sastavni dio građevine osnovne namjene (unutar gradivog dijela čestice), te se njihov položaj utvrđuje zajedno s položajem i ostalim parametrima za građevinu osnovne namjene.

(3) Građevna čestica može biti ograđena, osim ako zbog specifičnosti lokacije i funkcije ovim UPU-om to nije dozvoljeno ili se u postupku izdavanja lokacijske dozvole i/ili akata kojima se odobrava građenje temeljem preporuka iz ovog UPU-a ne odredi drugačije.

(4) Unutar obuhvata UPU-a na javnim površinama je moguće postavljanje manjih montažnih građevina (tipiziranih kioska) i drugih montažnih naprava (nadstrešnice uz autobusna stajališta, konstrukcije za oglašavanje i sl.) sukladno posebnom propisu Općine Kršan, a prvenstveno Pravilniku o jednostavnim i drugim građevinama i radovima (NN 79/14, 41/15 i 75/15).

1. Uvjeti određivanja i razgraničavanja površina javnih i drugih namjena

Članak 22.

(1) Ovim UPU-om izvršeno je razgraničenje površina javnih i drugih namjena temeljem geodetske (topografsko-katastarske) podloge, na kojoj su prikazani fizički elementi u prostoru, kako nadzemni, tako i podzemni, te na kojoj je izvršeno usklađenje katastarskog stanja.

(2) U slučaju odstupanja elemenata razgraničenja od stvarnog vlasničko-pravnog stanja, u postupku ishoda lokacijskih dozvola i /ili akata kojima se odobrava građenje, moguće je u posebno opravdanim slučajevima odstupiti od UPU-om utvrđenog razgraničenja površina, ali na način da se u najmanjoj mogućoj mjeri umanje utvrđene veličine javnih površina, odnosno površina namijenjenih društvenim djelatnostima.

(3) Uvjeti određivanja i razgraničenja površina javnih i drugih namjena prikazani su u grafičkom dijelu UPU-a – list broj 1. - „Korištenje i namjena površina“.

Članak 23.

(1) Osnovno razgraničenje površina po namjeni postignuto je definiranom mrežom javnih prometnih površina, te pješačkih/biciklističkih staza. Dobivene površine između mreže javnih prometnih površina te pješačkih i biciklističkih staza raščlanjuju se na površine sljedećih namjena:

- Stambena namjena (S)
- Javna – društvena namjena – predškolska (D4)
- Javne zelene površine (Z)
- Površine infrastrukturnih sustava (IS)
- Javni parking (P)

Stambena namjena (S)

Članak 24.

(1) Površine stambene namjene (S) namijenjene su gradnji prvenstveno stambenih obiteljskih građevina u koje se svrstavaju sve građevine namijenjene stanovanju prema posebnim propisima.

(2) U okviru građevina stambene namjene, uz prostorije namijenjene stanovanju (osnovna namjena), postoji

mogućnost gradnje prostorija gospodarske te javne i društvene namjene (sekundarna namjena), u skladu sa specifikacijom djelatnosti iz 4. stavka ove točke) tako da bruto razvijena površina prostorija sekundarne namjene ne prelazi 30% ukupne bruto razvijene površine izgrađene građevine, uz obvezne uvjete komunalnih poduzeća i primjenu mjera zaštite vode, zraka i tla.

(3) Prostorije sekundarne namjene se mogu graditi samo pod uvjetom da svojim radnim aktivnostima na bilo koji način ne utječu negativno na uvjete života neovisno o vrsti negativnog utjecaja, odnosno da neposredno ili posredno:

- ne premašuju dozvoljene vrijednosti emisija štetnih tvari i utjecaja u okoliš za stambene namjene, sukladno važećim propisima (zrak, buka, otpad, otpadne vode),
- ne opterećuju javne prometne površine u smislu prometa u mirovanju, odnosno, moraju osigurati dovoljan broj parkirnih mjesta za dostavu, zaposlene i klijente unutar vlastite građevne čestice, u skladu s normativima iz ovog UPU-a i posebnih propisa Općine Kršan,

(4) Unutar građevina stambene namjene (S) mogu se pored osnovne namjene stanovanja u okviru sekundarne namjene obavljati ove djelatnosti i grupe djelatnosti:

- djelatnosti trgovine na malo: sve osim trgovine motornim vozilima, skladištenja robe i trgovine na malo izvan prodavaonica kao pojedinačni lokalitet, kao i svih ostalih djelatnosti iz ove grupe koje utječu negativno na uvjete života na susjednim građevnim česticama, neovisno o vrsti zagađenja
- uslužne djelatnosti: sve koje ne utječu negativno na uvjete života na susjednim građevnim česticama, neovisno o vrsti zagađenja, osim održavanja i popravak motornih vozila, iznajmljivanje automobila i ostalih prometnih sredstava, te vozačke škole
- kulturne djelatnosti: sve osim objekata za kulturne priredbe
- ugostiteljske djelatnosti: sve osim noćnih klubova i disco klubova, kantina i opskrbljivanja pripremljenom hranom, djelatnost sajмова i zabavnih parkova, te djelatnost kockarnica i kladionica
- zdravstvene djelatnosti: sve (medicinske, zubarske i veterinarske) osim bolničke djelatnosti, a za veterinarske se omogućava samo praksa za male životinje
- sportske djelatnosti namijenjene sportskoj rekreaciji

(5) Unutar površina stanovanja mogu se graditi i infrastrukturne građevine te uređivati dječja igrališta, pješačko servisne, parkirališne, rekreacijske i javne zelene površine, sukladno odredbama ovog UPU-a, kao i postavljati urbana oprema, na površini do najviše 200 m² (u smislu površine pod građevinom, odnosno

uređenog zemljišta) unutar svake od UPU-om predviđenih zona stanovanja.

Javna – društvena namjena – predškolska (D4)

Članak 25.

(1) Unutar površina Javne – društvene namjene – predškolske (D4), dozvoljena je izgradnja isključivo sadržaja namijenjenih tim djelatnostima.

Javne zelene površine (Z)

Članak 26.

(1) Javne zelene površine (Z) - su javni neizgrađeni prostori oblikovani planski raspoređenom vegetacijom namijenjeni šetnji i odmoru u zelenilu.

Članak 27.

(1) Unutar namjene javnih zelenih površina mogu se uređivati:

- parkovi,
- dječja igrališta,
- uređene zatravljene površine, drvodredi i sl.

Površine infrastrukturnih sustava (IS)

Članak 28.

(1) Površine infrastrukturnih sustava namijenjene su izgradnji prometne infrastrukture i uređaja, telekomunikacijske infrastrukture, elektroenergetske infrastrukture, te komunalne (vodno-gospodarske, javne rasvjete, oborinske odvodnje i sustava zbrinjavanja otpada) infrastrukture.

(2) Na površinama infrastrukturnih sustava dozvoljena je isključivo gradnja građevina namijenjenih tim sustavima, te uređivanje zaštitnih zelenih površina uz iste.

Javni parking (P)

Članak 29.

(1) Površine javnih parkirališta su namijenjene gradnji i uređenju parkirališnih površina na način da one zadovolje potrebe prometa u mirovanju za posjetitelje, te gradnji objekata infrastrukturnih mreža sukladno odredbama ovog UPU-a.

(2) Javna parkirališta mogu se osim u površinama definiranim u grafičkom dijelu ovog Plana uređivati i unutar površina drugih namjena u skladu sa ukupnim odredbama ovog Plana.

2. Uvjeti smještaja građevina gospodarskih djelatnosti

Članak 30.

(1) U području obuhvata UPU-a ne planiraju se zasebne građevine gospodarskih djelatnosti.

3. Uvjeti smještaja građevina društvenih djelatnosti

Članak 31.

(1) Odredbe o uvjetima smještaja građevina društvenih djelatnosti iz ovog poglavlja odnose se na uvjete gradnje građevina javnih – društvenih djelatnosti koje će se graditi u zonama javne - društvene namjene - predškolske (D4).

(2) Lokacijski uvjeti i način gradnje građevina gospodarskih djelatnosti iz stavka (1) određuju se na temelju odredba ovog Plana uzimajući u obzir odredbe prostornog plana šireg područja.

Članak 32.

(1) Lokacijski uvjeti vezani uz tipologiju građevina, veličine i površine građevne čestice, površinu izgrađenosti, koeficijent izgrađenosti, koeficijent iskorištenosti, najvišu visinu i najveći broj nadzemnih etaža dati su u tablici u nastavku:

Namjena	D4
Veličina građevne čestice	Min. 1000 m ²
	Max. 3000 m ²
K-ig	0,3
K-is	0,9
Najveća visina	10 m
Najveći broj etaža	2

(*) visina osnovne građevine, bez vertikalnih elemenata

(2) Na području obuhvata ovog UPU-a, građevine iz članka 32. mogu se graditi samo kao slobodno-stojeće i polu-ugrađene građevine.

(3) Na području obuhvata ovog UPU-a, sve građevine iz članka 32. mogu imati jednu podzemnu etažu.

Članak 33.

(1) Sve građevne čestice građevina iz članka 32. mogu biti ograđene. U tom smislu dozvoljava se ograđivanje građenim ogradama (punim ili transparentnim) do visine 1,5 m, a u pojedinim dijelovima, zbog eventualne razlike u visini terena, do visine 2,0 m. Također, građene ograde mogu se kombinirati s odgovarajućim zaštitnim hortikulturnim zahvatima (sađenim stablašicama) veće visine.

(2) Sve građevne čestice građevina iz članka 32. moraju biti uređene kao zelene površine u najmanje 20% površine građevne čestice.

Članak 34.

(1) Krovovi građevina iz članka 32. mogu biti ravni krovovi (prohodni ili neprohodni), kosi krovovi s nagibom ovisnim o vrsti pokrova, te krovovi drugih geometrijskih oblika (kupole, parabolični i sl.).

(2) Osvjetljavanje potkrovnih prostorija moguće je ugradnjom krovnih ili mansardnih prozora u krovnoj ili zidnoj ravnini. Sljemena mansardnih prozora na zidnoj ravnini ne smiju biti viša od sljemena krova na kojemu se prozori nalaze.

(3) Na krovu je, kao i u bilo kojem dijelu gradivog dijela čestice, moguća izvedba konstruktivnih zahvata za iskorištavanje vjetra, sunca i sličnih obnovljivih izvora energije.

Članak 35.

(1) Prilikom projektiranja i izgradnje svih novih građevina iz članka 32., potrebno je primijeniti načela i metode postizanja visoke energetske učinkovitosti, a najmanje „B“ klase.

Članak 36.

(1) Nove građevine iz članka 32. moraju, u odnosu na građevine i cjeline u neposrednom okolišu, biti smještene na građevnoj čestici tako da vanjski utjecaji (promet, buka i sl.) u najmanjoj mjeri utiču na tijek i kvalitetu obavljanja javnih poslova u istima. U tom smislu kod ovih je građevina dozvoljen pomak građevinskog pravca od regulacijskog pravca veći od 15 m, ukoliko je to sa stanovišta postizanja kvalitetnije mikrolokacije opravdano.

4. Uvjeti i način gradnje stambenih građevina

Članak 37.

(1) Na području obuhvata UPU-a omogućava se izgradnja stambenih obiteljskih građevina (S) u dva osnovna tipa:

- Jedno-obiteljske stambene građevine,
- Višeobiteljske građevine,

(2) U jedno-obiteljskim stambenim građevinama dozvoljena je izgradnja jedne stambene jedinice.

(3) U Višeobiteljskim građevinama dozvoljena je izgradnja četiri stambene/poslovne jedinice, s time da površina namijenjena stanovanju mora iznositi više od 50% ukupne površine građevine.

(4) Raspored zona s mogućnostima izgradnje jednoobiteljskih, odnosno višeobiteljskih građevina prikazan je na grafičkom prilogu 4. UPU-a – „Način i uvjeti gradnje“.

Članak 38.

(1) Lokacijski uvjeti vezani uz tipologiju građevina, veličine i površine građevne čestice, površinu izgrađenosti, koeficijent izgrađenosti, koeficijent iskorištenosti, najvišu visinu i najveći broj nadzemnih etaža dati su u tablici u nastavku:

Namjena	Stambena – jedno- obiteljska		Stambena - višeobiteljska	
	Min.	Max.	Min.	Max.
Veličina građevne čestice	400 m ²	2000 m ²	1000 m ²	3000 m ²
K-ig	0,3		0,3	
K-is	0,9		0,9	
Najveća visina	7 m		10 m	
Najveći broj etaža	2		3	

Članak 39.

(2) Na području obuhvata ovog UPU-a, građevine iz članka 38. mogu se graditi samo kao slobodno-stojeće i polu-ugrađene građevine.

(3) Na području obuhvata ovog UPU-a, sve građevine iz članka 38. mogu imati jednu podzemnu etažu.

Članak 40.

(1) Postojeća stambena građevina može se rekonstruirati nadogradnjom u okviru propisane najviše visine i najvećeg broja etaža za zonu unutar koje se građevina nalazi. Nadograđeni dio mora biti usklađen s propisanom maksimalnom površinom izgrađenosti propisanom za zonu unutar koje se građevina nalazi.

(2) Postojeća stambena građevina može se rekonstruirati dogradnjom u okviru propisane maksimalne površine izgrađenosti i maksimalnog koeficijenta izgrađenosti za zonu unutar koje se građevina nalazi. Dograđeni dio mora biti usklađen s propisanom najvišom visinom i najvećim brojem etaža za zonu unutar koje se građevina nalazi.

(3) Postojeća stambena građevina može se rekonstruirati u smislu UPU-om date mogućnosti udjela sekundarne namjene za površine stambene namjene.

(4) Lokacijski uvjeti za rekonstrukciju postojeće stambene građevine ako ista ne ispunjava uvjete za smještaj vozila propisane ovim UPU-om utvrđuju se kao za novu gradnju ako se povećavaju potrebe za parkirališnim površinama i brojem parkirališnih mjesta, pod uvjetom da se promet u mirovanju riješi u skladu odredbama za provođenje ovog UPU-a, ali samo ukoliko se rekonstrukcijom zadire u postojeći dio građevine u smislu propisanog broja parkirališnih mjesta. U protivnom, ukoliko se rekonstrukcijom ne zadire u postojeći dio građevine u smislu propisanog broja parkirališnih mjesta, odredbe se primjenjuju samo na dograđeni/nadograđeni dio.

Članak 41.

(1) Sve građevne čestice građevina iz članka 38. mogu biti ograđene. U tom smislu dozvoljava se ograđivanje građenim ogradama (punim ili transparentnim) do visine 1,5 m, a u pojedinim dijelovima, zbog eventualne razlike u visini terena, do visine 2,0 m. Također, građene ograde mogu se kombinirati s odgovarajućim zaštitnim hortikulturnim zahvatima (sađenim stablašicama) veće visine.

(2) Sve građevne čestice građevina iz članka 38. moraju biti uređene kao zelene površine u najmanje 20% površine građevne čestice.

Članak 42.

(1) Krovovi građevina iz članka 38. mogu biti ravni krovovi (prohodni ili neprohodni), kosi krovovi s nagibom ovisnim o vrsti pokrova, te krovovi drugih geometrijskih oblika (kupole, parabolični i sl.).

(2) Osvjetljavanje potkrovnih prostorija moguće je ugradnjom krovnih ili mansardnih prozora u krovnoj ili zidnoj ravnini. Sljemena mansardnih prozora u zidnoj ravnini ne smiju biti viša od sljemena krova na kojemu se prozori nalaze.

(3) Na krovu je, kao i u bilo kojem dijelu građivog dijela čestice, moguća izvedba konstruktivnih zahvata za iskorištavanje vjetra, sunca i sličnih obnovljivih izvora energije.

Članak 43.

(1) Prilikom projektiranja i izgradnje svih novih građevina, kao i rekonstrukcije postojećih iz članka 38., potrebno je primijeniti načela i metode postizanja visoke energetske učinkovitosti, a najmanje „B“ klase.

5. Uvjeti uređenja odnosno gradnje, rekonstrukcije i opremanja prometne, telekomunikacijske i komunalne mreže s pripadajućim objektima i površinama

Članak 44.

(1) Ovim UPU-om utvrđene su trase, koridori i građevine prometnih, telekomunikacijskih, energetskih i vodno-gospodarskih sustava. Elementi prometne i infrastrukturne mreže utvrđeni UPU-om smatraju se okvirnim, dok će se njihova mikrolokacija odrediti u postupku izdavanja lokacijskih dozvola i/ili akata kojima se odobrava za građenje.

(2) Prikaz javnih prometnih površina u grafičkom dijelu UPU-a temelji se na odredbama Pravilnika o sadržaju, mjerilima kartografskih prikaza, obveznim prostornim pokazateljima i standardu elaborata prostornih planova (NN 106/98, 39/04, 45/04 i 163/04).

(3) Planirana rješenja prometnica i infrastrukture zadovoljit će buduće potrebe obuhvaćenog područja na razini današnjeg standarda.

(4) Planski period se u prometnom planiranju s dovoljnom točnošću uzima za slijedećih desetak godina.

(5) Rješenja temeljem kojih će se izdavati lokacijske dozvole i/ili akti kojima se odobrava za građenje iznimno mogu odstupiti od planiranih, ukoliko se ukaže potreba zbog tehničkog ili tehnološkog napretka, odnosno budućih novih saznanja.

(6) Izdavanjem lokacijskih dozvola i/ili akata kojima se odobrava za građenje za zahvate u prostoru koji graniče s koridorom prometnice moguće je u građevnu česticu uključiti i dio zemljišta unutar koridora prometnice samo ako je prethodno utvrđena građevna čestica za tu prometnicu. Namjena zemljišta iz koridora jednaka je namjeni zemljišta uz granicu koridora utvrđenu ovim UPU-om uz uvjet njenog isključivog hortikulturnog uređenja.

(7) Mjesto i način priključivanja područja obuhvata UPU-a na javnu prometnu mrežu utvrđeno je u grafičkom dijelu UPU-a, list 2.1. – „Prometna mreža“. Prometnice koje se neposredno spajaju, odnosno priključuju na javnu cestu moraju udovoljavati uvjetima propisanim Pravilnikom o uvjetima za projektiranje i izgradnju priključaka i prilaza na javnu cestu (NN 119/07).

(8) Mjesto i način priključivanja građevina na komunalnu i drugu infrastrukturu odredit će nadležno tijelo ili trgovačko društvo uz primjenu odgovarajućih propisa, kao i uobičajenih pravila graditeljske struke, u postupku izdavanja lokacijskih dozvola i/ili akata kojima se odobrava građenje.

(9) Mjesto i način opremanja zemljišta komunalnom i telekomunikacijskom infrastrukturnom mrežom prikazani su odgovarajućim prikazima grafičkog dijela UPU-a koji utvrđuju uvjete gradnje infrastrukturne mreže, a opisani su i u odgovarajućim poglavljima obrazloženja UPU-a.

5.1. Uvjeti gradnje prometne mreže

Članak 45.

(1) UPU-om su osigurane površine i koridori za prometni sustav. Van obuhvata UPU-a prolazi državna cesta broj D-64 Pazin – Vozilići na kojoj su već formirana raskrižja u naselju, te se ovoj UPU zadržava na tako formiranoj prometnoj mreži.

(2) Prometne površine se usklađuju s posebnim propisima i pravilima struke (Pravilnikom o uvjetima za projektiranje i izgradnju priključaka i prilaza na javnu cestu - NN 119/07), važećom normom za projektiranje i građenje čvorova u istoj razini U.C4.050, Pravilnikom o osnovnim uvjetima kojima javne ceste izvan naselja i njihovi elementi moraju udovoljavati sa stajališta sigurnosti prometa (NN 110/01), Pravilnikom o uvjetima

za vatrogasne pristupe (NN 35/94), Pravilnikom o izmjenama i dopunama pravilnika o uvjetima za vatrogasne pristupe (NN 142/03), ostalim zakonima, propisima i normativima vezanim za predmetno područje planiranja i projektiranja).

(3) U slučaju promjene pojedinog propisa, kod provedbe UPU-a primjenjivat će se odgovarajući važeći propis.

Članak 46.

(1) Na grafičkom prikazu UPU-a, list 2.1. – „Prometna mreža“, određeni su koridori prometne mreže.

(2) Dispozicija i poprečni profili prometnih površina određeni UPU-om smatraju se okvirnima, dok će se svi potrebni elementi i visinski odnosi određivati detaljnim rješenjima prometnica.

(3) Planirana rješenja prometnica zadovoljiti će buduće potrebe zone obuhvata plana na razini sada važećih standarda. Rješenja koja će se primijeniti tokom izrade glavnih projekata (za ishođenje građevne dozvole) mogu djelomično odstupati od planiranih, ukoliko se ukaže potreba izmjene istih zbog tehničkog i tehnološkog napretka, ekonomske ili funkcionalne opravdanosti, odnosno budućih novih saznanja.

(4) Prilikom izrade projekata za ishođenje odobrenja za gradnju, projektant je dužan pridržavati se odredbi važećih zakona, pravilnika, uredbi i normi.

Članak 47.

(1) Sekundarne, sabirne ulice unutar obuhvata UPU-a prikupljaju promet i povezuju ga s primarnom cestovnom mrežom – državnom cestom broj 64 Pazin – Vozilići (van obuhvata UPU-a).

Članak 48.

(1) Vezu između javnih prometnica i stambenih (sabirnih) ulica u zoni obuhvata predstavljaju dvije sabirne ulice.

(2) Širina kolnika (prometnih traka) je promjenjiva i iznosi u presjecima A-A 6,00 m, a u presjecima B-B iznosi 3,50 m.

(3) Položaj, širina i ostali prometni elementi prometnog sustava obvezujući su pri izvedbi prometnica ucrtanih na listu 2.1. UPU-a.

(4) Širina pristupnih cesta koje nisu ucrtane u osnovnoj karti – listu 2.1. UPU-a, moraju se projektirati prema slijedećim kriterijima:

- neposredni pristup jedne građevne čestice osigurava se pristupnom prometnicom minimalne širine kolnika 3,00 m na način da udaljenost građevne čestice od prometnice višeg reda na koju se spaja pristupna prometnica nije veća od 30,00 m mjereno po osi pristupne prometnice.

- neposredni pristup dvije do šest građevinskih čestica osigurava se slijepom pristupnom prometnicom širine kolnika 5,50 m, s okretištem na kraju iste ako je dužina

neposrednog pristupa od prometnice na koju se spaja, mjereno po osi pristupa, veća od 100,00 m.

- neposredni pristup do većeg broja građevinskih čestica osigurava se slijepom pristupnom prometnicom širine kolnika 5,50 m s jednim pješačkim trakom širine 1,50 m, i s okretištem na kraju iste ako je dužina neposrednog pristupa od prometnice na koju se spaja, mjereno po osi pristupa, veća od 100,00 m.

(5) Visina slobodnog profila pristupnih prometnica iznosi 4,50 m mjereno od najviše točke kolnika, a minimalna zaštitna širina na strani bez pješačkog traka 0,30 m u koju se širinu uračunava i širina rubnjaka.

(6) Uzdužni nagib pristupnih prometnica ne smije biti veći od 12%.

(7) Ako je pristupna prometnica u krivini, potrebno je povećati širinu prometnog traka u skladu s Pravilnikom o osnovnim uvjetima kojima javne ceste izvan naselja i njihovi elementi moraju udovoljavati sa stajališta sigurnosti prometa (NN 110/01).

(8) Elemente horizontalnog i vertikalnog toka trase potrebno je projektirati u skladu s Pravilnikom o osnovnim uvjetima kojima javne ceste izvan naselja i njihovi elementi moraju udovoljavati sa stajališta sigurnosti prometa (NN 110/01). Vertikalni tok trase usklađuje se s postojećim i planiranim objektima na terenu, vodeći računa o tome da se istovremeno zadovolje tehnički i estetski uvjeti vođenja nivelete.

(9) Horizontalni elementi trasa definirani su međupravcima, a u područjima zakrivljenosti definirani su čistim kružnim krivinama, kako je to prikazano na listu 2.1. UPU-a.

(10) Ulazno-izlazni polumjeri u području raskrižja i priključaka izvesti će se kružnim krivinama $R_{\min}=6,00$ m. Ulazno-izlazni polumjeri u području prilaza izvesti će se kružnim krivinama $R_{\min}=3,00$ m.

(11) Vertikalni elementi prometnica određeni su kotom spoja na postojeće prometnice ili raskrižja, te terenskim prilikama. Sastoje se od pravca u okvirima dozvoljenog nagiba čiji se konkavni ili konveksni lomovi zaobljuju kružnom krivinom.

(12) Poprečni nagib prometnih trakova u pravcu iznosi 2,50%, a u krivinama se preporuča do max 5,00%. U području spoja projektirane prometnice na postojeću cestu, poprečni nagib priključne prometnice prilagođava se postojećem stanju prometnice na koju se spaja.

(13) Poprečni nagib pješačkih hodnika iznosi 2,00%. Poprečni nagib bankina izvodi se prema vanjskoj strani ceste u nasipu min 4,00%, a ukoliko je nagib kolnika veći od 4,00%, niža bankina se izvodi u nagibu kolnika. Kod ceste u usjeku nagib bankina se izvodi prema kolniku s nagibom 4,00%.

(14) Pokosi nasipa na dionicama ceste u nasipu izvode se u nagibu 1:1,5, a pokosi usjeka se izvode u nagibu 1:1.

(15) Horizontalna i vertikalna signalizacija projektira se primjereno kategorizaciji prometnica.

(16) Kolnička konstrukcija izvodi se od nosivih slojeva od znatog materijala i od asfaltnih slojeva.

5.1.1. Javna parkirališta i garaže

Članak 49.

(1) U području obuhvata UPU-a predviđeno je i jedno samostalno javno parkiralište ukupnog kapaciteta do 27 parkirnih mjesta za osobne automobile.

Članak 50.

(1) Najmanji broj parkirališnih mjesta po određenim djelatnostima u području obuhvata UPU-a utvrđuje se prema tablici:

NAMJENA - DJELATNOST	BROJ PARKIRALIŠNIH / GARAŽNIH MJESTA
Stambena (jedno-obiteljske i višeobiteljske zgrade)	2 PM po stambenoj jedinici
Poslovna (uredi, trgovina, usluga i sl.)	1 PM na 30 m ² bruto površine građevine
Ugostiteljska (restorani, zdravljaci, slastičarnice i sl.)	1 PM na 4 sjedeća mjesta
Javna - društvena	1 PM po vrtičkoj / jasličkoj grupi

(2) Potrebni broj parkirnih mjesta mora se osigurati unutar građevnih čestica.

5.2. Uvjeti gradnje telekomunikacijske mreže

Članak 51.

Unutar područja zahvata ne nalaze se postojeći objekti elektroničke komunikacijske infrastrukture (EKI). Prema Prostornom planu Županije istarske (Izmjene i dopune 2010.) područje zahvata nalazi se unutar područja predviđenog za smještaj samostojećih antenskih stupova. Obzirom na namjenu područja zahvata (pretežito stambena zona) te na nisku naseljenost okolnog područja, eventualni samostojeći antenski stup potrebno je smjestiti izvan zone zahvata, a unutar zone EKI.

Članak 52.

(1) Rješenje telekomunikacijske mreže unutar zone obuhvata UPU-a prikazano je na grafičkom prikazu list 2.2. - "Telekomunikacije".

(2) Rješenje elektroničke komunikacijske mreže prikazano je kao idejno-shematsko te ga je moguće prilagoditi uvjetima telekomunikacijskog operatera, što se razrađuje u idejnom i/ili glavnom projektu za izgradnju elektroničke komunikacijske mreže, sve u skladu s posebnim i općim propisima iz područja telekomunikacija. Za sve nove poslovne, stambeno-poslovne i stambene zgrade potrebno je predvidjeti

izgradnju kableske kanalizacije do najbliže točke konekcije, sve u skladu sa Zakonom o elektroničkim komunikacijama i pripadajućim Pravilnicima.

(3) Trase za pojedine kabele načelno će se odabrati prema grafičkom prikazu, međutim dopuštena su odstupanja obzirom na buduće lokacije građevina. Polaganje kabela, gdje je moguće, će se izvesti u javnim površinama i u skladu s trasama ostalih infrastrukturnih instalacija, uz održavanje vodoravne udaljenosti od minimalno 1m.

Članak 53.

(1) TK mreža će se graditi isključivo podzemno i nastojat će se graditi kao distributivna telekomunikacijska kanalizacija (DTK) s dovoljnim brojem cijevi u koje se uvlače kabele s bakrenim vodičima i svjetlovodni kabele za priključivanje korisnika na nepokretnu telekomunikacijsku mrežu.

(2) Telekomunikacijski priključci pojedinih objekata grade se podzemno; moguće ih je izvesti zračno, ali samo u iznimnim slučajevima. Priključni kabele ugrađuju se u cijevi. Dubina ukopavanja priključnih kabela (i cijevi) unutar građevinske čestice prilagođava se njezinom uređenju. Točka priključka, potrebne TK kapacitete potrebno je uskladiti s nadležnim telekomunikacijskim operaterom.

(3) Elektronička komunikacijska infrastruktura na području zahvata planira se tako da ne ograničava razvoj elektroničke komunikacijske mreže, elektroničke komunikacijske infrastrukture i povezane opreme.

Članak 54.

(1) Kućne unutarnje telekomunikacijske instalacije građevina treba projektirati i izvoditi prema Pravilniku o tehničkim uvjetima za kablesku kanalizaciju (NN 114/10 i 29/13).

(2) Radove na projektiranju i izvođenju elektroničke komunikacijske infrastrukture i povezane opreme treba izvoditi prema važećim zakonskim propisima i pravilnicima, od kojih ističemo:

- Pravilnik o tehničkim uvjetima gradnje i uporabe telekomunikacijske infrastrukture (NN 88/01)
- Zakon o elektroničkim komunikacijama (NN 73/08, 90/11, 133/12, 80/13 i 71/14)
- Zakon o prostornom uređenju (NN 153/13)
- Pravilnik o jednostavnim građevinama i radovima (NN 79/14, 41/15 i 75/15)
- Pravilnik o načinu i uvjetima određivanja zone komunikacijske infrastrukture i povezane opreme, zaštitne zone i radijskog koridora, te obaveze investitora radova ili građevine (NN 42/09)
- Pravilnik o tehničkim uvjetima za elektroničku komunikacijsku mrežu poslovnih i stambenih zgrada (NN 155/09)

5.3. Uvjeti gradnje komunalne infrastrukturne mreže

Elektroenergetska mreža

Članak 55.

(1) Postojeća i planirana mreža energetskeg sustava prikazane su na grafičkom prikazu UPU-a list 2.3. – „Elektroenergetski sustav“.

Članak 56.

(1) Na području obuhvata UPU-a nema postojećih trafostanica kojima bi se zadovoljile potrebe budućih potrošača niti pripadajuća mreža. Planira se izgradnja nove TS 20/0,4kV prema energetskeim zahtjevima novoizgrađenih objekata (cca 250kVA). Napajanje TS će se izvesti iz postojećeg 20kV dalekovoda, koji djelomično prolazi unutar područja zahvata i koji je predviđen za izmicanje (ukopavanje).

(2) Glavna niskonaponska mreža naselja izvodi se kabelima PP00-A 4x150 mm². Presjek i razvod kabelske mreže kojom se priključuju stambeni i poslovni objekti određuje se na osnovu vršne snage samih objekata.

Javna rasvjeta

Članak 57.

(1) Prometnice stambenog područja svrstavaju se u klasu rasvjete M3, s luminacijom od 1,0 cd/m² i općom jednolikošću luminacije $j_L = 40\%$, bez posebnih zahtjeva za uzdužnom jednolikošću luminacije. Za zadane uvjete rasvijetljenosti koristit će se rasvjetni stupovi visine 6 m, postavljeni na međusobnom razmaku od 20-30 m, sa svjetiljkama opremljenim žaruljama 70 W Na-VT ili odgovarajućom LED rasvjetom.

(2) Uz svaki ormarić javne rasvjete potrebno je prigraditi ormarić sa uređajem za regulaciju (smanjenje) jačine rasvjete u kasnijim noćnim satima.

Vodoopskrba

Članak 58.

(1) Rješenje sustava vodoopskrbe za područje obuhvata UPU-a prikazano je na grafičkom prikazu UPU-a list 2.4. – „Vodoopskrba i odvodnja otpadnih voda“. (2) Vodovodnu mrežu projektirati unutar gabarita javnih prometnica na dubini da je osigurano minimalno pokriće iznad cjevovoda od 110 cm, vodeći računa o konačnom plenumu terena.

(3) Za vodovodna mrežu koja se projektira van gabarita prometnice potrebno je osigurati zaštitni koridor od 2,00+2,00 m, unutar kojeg nije moguća nikakva izgradnja. Za predmetni se koridor u tom slučaju treba

ishoditi pravo služnosti i održavanja vodovodne mreže u korist Vodovoda Labin.

(4) Prometnice u kojima se planira izgradnja vodovodne mreže ne bi trebalo asfaltirati prije polaganja vodovodne mreže.

(5) Projektirana vodovodna mreža koja se polaže u trup ceste mora biti udaljena od ivičnjaka min 100 cm.

(6) Razmak između vodovodne mreže i električnog kabela u uzdužnom pravcu mora iznositi kod istovremene izgradnje najmanje 100 cm, a kod naknadne izgradnje najmanje 200 cm svugdje gdje je to moguće.

(7) Kod poprečnog križanja vodovodne mreže i električnog kabela, isti se polaže ispod vodovodne mreže na razmaku najmanje 30 cm, i to u zaštitnu cijev

(8) Vodovodna mreža ne smije biti postavljena ispod kanalizacijske cijevi ili kroz revizijsko okno kanalizacije.

(9) Kanalizacijska cijev treba biti od vodovodne cijevi udaljena najmanje 60 cm, kod istovremene izgradnje, a kod naknadne izgradnje najmanje 200 cm, svugdje gdje je to moguće.

Kod poprečnog križanja, kanalizacijska cijev se postavlja ispod cjevovoda pitke vode.

(10) Minimalni razmak TT kablova i vodovodne mreže, u uzdužnom pravcu mora iznositi kod istovremene izgradnje 200 cm svugdje gdje je to moguće.

Kod poprečnog križanja, vodovodne mreže i TT kablova. Ista se polaže ispod vodovodne mreže i to u zaštitnoj cijevi.

Članak 59.

(1) Priključak mora imati svoje vlastito posebno ili zajedničko okno za ugradnju vodomjera, prema uvjetima Vodovoda Labin d.o.o.

(2) Vodovodni priključak se polaže na lako pristupačnom mjestu prema utvrđenim uvjetima i suglasnosti Vodovoda Labin d.o.o.

Vodoopskrbne priključke treba u pravilu izvoditi okomito na os cjevovoda.

(3) Prema zahtjevu Vodovoda Labin d.o.o. za odvojke, zračne ventile, muljne ispuste, hidrante koristiti vodovodne armature tipa BAIO ili sl.

(4) Kućne spojnice – ogrlice ne smiju slabiti poprečni presjek cijevi, niti se smiju postavljati na manjem međusobnom razmaku od 5,0 m

(5) Ispred i iza vodomjera obavezno predvidjeti usmjerivač ulaza – ravnu dionicu cjevovoda (ulaznu i izlaznu) prema napatku proizvođača vodomjera.

(6) Minimalni presjek vodovodnog priključka određuje se na temelju hidrauličkog proračuna i u pravilu ne može biti manji od profila 25 mm.

(7) Najmanja dubina vodovodnog priključka je 0,60 m i zavisi o mjestu i presjeku priključka. Dubinu vodovodnog priključka određuje Vodovod.

(8) Križanje priključaka s drugim instalacijama gradi se u pravilu pod pravim kutom. Pri tome se vodovodni priključak mora položiti iznad kanalizacije. Minimalna

međusobna udaljenost na mjestu križanja iznosi od 30-50 cm ovisno od instalacije infrastrukture (mjereno vertikalno na mjestu križanja).

(9) Ukoliko se osim korištenja vode za sanitarne potrebe, zahtijeva i korištenje vode za protupožarnu zaštitu, u vodomjernom se oknu ugrađuju zasebni vodomjeri ili jedan kombinirani vodomjer.

(10) Vodomjer se u urbaniziranim naseljima s izgrađenom vodovodnom mrežom, u pravilu ugrađuje uz regulacijsku liniju na terenu koje pripada objektu.

(11) Ako se regulacijska linija poklapa s građevinskom linijom, vodomjer se ugrađuje u pravilu na javnoj površini. Iznimno, kada postoje tehničke mogućnosti Vodovod može odobriti ugradnju vodomjera u objekt.

Odvodnja otpadnih voda

Članak 60.

(1) Rješenje sustava odvodnje za područje obuhvata UPU-a prikazano je na grafičkom prikazu UPU-a list 2.4. – „Vodoopskrba i odvodnja otpadnih voda“. Ovim se UPU-om predviđa razdjelni sustav odvodnje otpadnih voda.

(2) Cjevovode fekalne i oborinske kanalizacije te revizijska okna i slivnike planirati od vodotijesnih materijala, te ih dimenzionirati prema hidrauličkom kapacitetu odvodnje postojećih i planiranih građevina na gravitirajućem slivnom području.

(3) Revizijska okna moraju biti opremljena sa lijevano željeznim poklopcima sistema „Klik“ dimenzije 60/60 cm sa okruglim poklopcem i četvrtastom okvirom nosivosti 250 kN, te grbom općine.

(4) Kod priključenja restorana, kuhinja i sličnih objekata obaveza je ugradnja separatora masti i ulja. Sve oborinske vode s cestovnih i parkirnih površina, tzv. zagađene oborinske vode, prije ispuštanja u upoje potrebno je prethodno odgovarajuće obraditi putem separatora.

(5) Minimalna dubina polaganja fekalne kanalizacije je 1,20 m. Minimalna dubina polaganja oborinske kanalizacije određena je promjerom cijevi tako da nadsloj iznad tjemena cijevi ne bude manji od 1,00 m.

(6) Dubina polaganja kolektora javnog sustava odvodnje otpadnih voda određena je maksimalnom dubinom kućnih priključaka od 0,80 m koji će se spojiti gravitacijski na fekalne kanalizacijske kolektore. Odvodnja nižih etaža rješavat će se internim prepumpavanjem, osim ako je projektirana ili izvedena javna kanalizacija s obzirom na uvjete na terenu dublja, te dozvoljava i spajanje na većim dubinama.

(7) Fekalnu i oborinsku kanalizaciju gdje god je to moguće voditi po javnim površinama, odnosno smjestiti ih u trup prometnice. Fekalnu kanalizaciju smjestiti u os prometnog traka, a oborinsku kanalizaciju u os prometnice. Predvidjeti mogućnost izvođenja oborinske i fekalne kanalizacije u zajedničkom rovu.

(8) Odvodnja oborinskih voda mora se riješiti sukladno člancima 63. i 125. Zakona o vodama, vodeći računa da se rješenjem odvodnje oborinskih voda ne izazove plavljenje ili erozija zemljišta na kojem se oborinske vode ispuštaju. Ovim se UPU-om predviđa rješenje odvodnje oborinskih voda na način da se one zadrže u slivu, te disponiraju u tlo putem bioretencije u sklopu zelenih površina.

Članak 61.

(1) Na javni sustav odvodnje otpadnih voda ne smiju se priključivati oborinske vode, septičke jame, niti prazniti sadržaj septičkih jama. Oborinske vode nije dopušteno upuštati u cjevovode fekalne kanalizacije.

(2) Do ispunjenja uvjeta za priključenje dijela naselja na sustav javne odvodnje, za građevine kapaciteta do 10 ES moguće je rješavanje zbrinjavanja komunalnih otpadnih voda vršiti putem individualnih vodonepropusnih sabirnih jama, a za građevine većih kapaciteta s individualnim uređajima za pročišćavanje otpadnih voda III. stupnja pročišćavanja.

(3) Građevine oborinske odvodnje poslovnih i drugih prostora grade i održavaju njihovi vlasnici, dok sa javnih površina i građevina koje se na njih priključuju u građevinskom području, gradi i održava Općina Kršan.

(4) Investitori izgradnje građevina i zahvata u obuhvatu ovog UPU-a dužni su, ovisno o namjeni građevine, ishoditi vodopravne uvjete prije izrade tehničke dokumentacije, sukladno Pravilniku o izdavanju vodopravnih akata (NN 78/10).

6. Uvjeti uređenja javnih zelenih površina

Članak 62.

(1) Planom se za parkovne površine predlaže uređenje tipa edukativnih mediteranskih parkova u koju se svrhu preporučuje sadnja stablašica, visokog i srednje visokog grmlja u kombinaciji s cvjetnjakom te dekorativnim parterom mediteranskih trajnica slijedećih vrsta:

- borovi *Pinus pinea*, *Pinus nigra*, *Pinus halepensis*, *Pinus brutia*,
- cedrovi *Cedrus deodara*, *Cedrus libani*, *Cedrus atlantica*, hrast *Quercus ilex*, *Quercus cerris*, *Quercus pseudosuber*,
- dud *Morus alba pendula*,
- kesten *Aesculus hippocastanum*, *Aesculus x carnea*,
- magnolija *Magnolia grandiflora*,
- akacija *Robinia pseudoacacia*,
- planika (magineja) *Arbutus unedo*,
- mirta *Myrtus comunis*,
- tobirac *Pittosporum tobira*,
- lovorvišnja *Prunus Laurocerasus*,
- lopočika *Viburnum tinus*,
- žutika *Berberis Julianae*,
- maslina *Olea europea*,
- oleandar *Nerium oleander*,

- tamaris *Tamarix tetrandra*,
- kurika širokolisna *Evonymus latifolia*,
- nar *Punica granatum*,
- brnistra *Spartium junceum*,
- jasmin *Philadelphus coronarius*,
- kineski jorgovan *Syringa x chinensis*,
- vanhoutteova suruđica *Spiraea x vanhouttei*,
- ruže *Rosa sp.*,
- kerija *Keria japonica*,
- lavanda *Lavandula angustifolia*,
- ružmarin *Rosmarinus officinalis*,
- žalfija *Salvia officinalis*,
- puzava borovica *Juniperus horizontalis*,
- vrijes pozemljuša *Erica verticillata*,
- horizontalna mušmulica *Cotoneaster horizontalis*,
- mekolisna veprina *Ruscus hypoglossum* i dr.

(2) Ostale javne zelene površine je potrebno uređivati u kontekstu nadogradnje funkcije namjene uz koju se iste nalaze, kao što je npr. sadnja drvoreda uz pješačke i biciklističke staze, vizualna zaštita prema parkirnim površinama i sl.

(3) Kod građevina kod kojih će prilikom izgradnje nastati veći zemljani radovi treba provesti biotehničke mjere sanacije i uređenje usjeka i nasipa odgovarajućom travnom smjesom, busenovanjem, zimzelenim i listopadnim grmljem. Na lokacijama s većim nagibom predvidjeti terasiranje terena, te sprovesti introdukciju različitih autohtonim vrstama kako bi se spriječila pojava erozije.

(4) Vodove infrastrukture ukopati, a mikrotrase odabrati prilikom izvođenja tako, da se najmanje ugrozi žilje vrijednih stablašica. Iznad podzemne infrastrukture i u njejoj blizini saditi nisko i srednje visoko grmlje, trajnice i travnjake čiji korijenski sistem ne prelazi dubinu 50cm. Stablašice saditi na udaljenosti većoj od 2m od podzemne infrastrukture, odnosno 1m od ruba tvrde površine.

7. Mjere zaštite prirodnih i kulturno-povijesnih cjelina i građevina i ambijentalnih vrijednosti

Članak 63.

(1) U području obuhvata UPU-a nema utvrđenih osobito vrijednih područja ni objekata prirodne ili kulturne baštine.

(2) Ako se pri izvođenju građevinskih ili bilo kojih drugih radova koji se obavljaju na površini ili ispod površine tla, na kopnu ili u vodi, naiđe na arheološko nalazište ili nalaze, osoba koja izvodi radove dužna je prekinuti radove i o nalazu bez odgađanja obavijestiti nadležno tijelo.

(3) Ovim se UPU-om poštuju vizualno izloženi predjeli dijela građevinskog područja naselja Kršan, sukladno kartografskom prikazu 3A – Posebni uvjeti korištenja iz PPUO Kršan, na način da je ograničen broj etaža građevina u skladu s već ostvarenom tipologijom i

morfoloijom gradnje u izgrađenom dijelu građevinskog područja.

8. Postupanje s otpadom

Članak 64.

(1) Na području obuhvata UPU-a postupanje s otpadom će se riješiti u skladu sa Zakonom o otpadu (NN 178/04,153/05,111/06,60/08 i 87/09), te Planom gospodarenja otpadom Istarske županije do 2015 (,Službene novine Istarske županije“br.14/08).

(2) Unutar područja obuhvata UPU-a se pretpostavlja nastanak samo komunalnog i neopasnog tehnološkog otpada.

Članak 65.

(1) Svi zahvati u prostoru moraju uvažavati važeće propise iz oblasti postupanja s otpadom, a naročito:

- Zakon o zaštiti okoliša (NN 110/07),
- Zakon o otpadu (NN 178/04,153/05,111/06,60/08 i 87/09),
- Strategiju gospodarenja otpadom Republike Hrvatske (NN 130/05)
- Plan gospodarenja otpadom Republike Hrvatske za razdoblje 2007.- 2015. godine (NN br. 85/07)
- Zakon o komunalnom gospodarstvu (NN 26/03-pročišćen tekst, 82/04 i 178/04,38/09 i 79/09).

(2) U slučaju promjene navedenih propisa, kod provedbe UPU-a primjenjivat će se odgovarajući važeći propis.

9. Mjere sprječavanja nepovoljna utjecaja na okoliš

Članak 66.

1) Zaštita ugroženih dijelova okoliša provodit će se u skladu sa svim zakonima, odlukama i propisima, relevantnim za ovu problematiku, a naročito u skladu sa Zakonom o zaštiti okoliša, odredbama važećeg prostornog plana šireg područja i ovog UPU-a.

(2) Na području obuhvaćenom UPU-om ne omogućava se gradnja građevina koje bi mogle imati nepovoljan utjecaj na okoliš u smislu Zakona o zaštiti okoliša (NN 110/07) i ostalih propisa.

Zaštita voda

Članak 67.

(1) Prilikom izdavanja lokacijskih dozvola i/ili akata kojima se odobrava građenje , kao i prilikom izgradnje, a potom i korištenja građevina, neophodno je štititi okoliš i primjenjivati mjere kojima se neće ugroziti njegovo zatečeno (nulto) stanje.

(2) Zbrinjavanje i evakuaciju sanitarnih voda obavljati na način da se otpadne vode iz zgrada prije ispuštanja u sustav otpadnih voda pročiste do stupnja da se zadovolje kriteriji za pojedina zagađivala prema općem važećem

standardu (u kanalizacijski sustav dozvoljeno je upuštati samo otpadne vode čije su granične vrijednosti pokazatelja i dopuštene koncentracije opasnih i drugih tvari ne prelaze vrijednosti određene Pravilnikom o graničnim vrijednostima emisija otpadnih voda (NN 80/13 i 43/14). Kod kuhinja u građevinama javne namjene s pranjem posuđa i sl. potrebno je izgraditi separatore ulja i masti u sklopu svake građevine prije priključenja na kolektor sanitarnih voda.

(3) Na otvorenim ili slično uređenim površinama, gdje su mogući izljevi masti, ulja, benzina i drugih zagađivača potrebno je izgraditi mastolove (separatore masti) i pjeskolove. Tek tako pročišćenu vodu ispuštati u kolektor oborinskih voda.

(4) Prije upuštanja oborinskih voda u podzemlje ili javnu oborinsku kanalizaciju sa parkirnih i manipulativnih površina koje su veće od 400 m² (ekvivalent = 15 parkirnih mjesta) potrebno je prethodno pročititi putem separatora.

(5) Smanjenje utjecaja erozije u planom širem područja određenim područjima pojačane erozije, ali i ostalim područjima izloženim eroziji, provodit će se realizacijom slijedećih građevnih i ostalih zahvata u prostoru:

- regulacijom vodenih tokova i bujica,
- zemljanim radovima uređivanja otvorenih prostora,
- sadnjom određenih biljnih vrsta radi konsolidacije zemljišta

(6) Područje obuhvata UPU-a nalazi se unutar IV. zone sanitarne zaštite prema Odluci o zonama sanitarne zaštite izvorišta vode za piće u Istarskoj županiji (SN Istarske županije 12/05 i 2/11), te se odvijanje eventualnih poslovnih djelatnosti unutar stambenih objekata mora uskladiti s uvjetima iz predmetne odluke.

Zaštita od ionizirajućih zračenja

Članak 68.

(1) Unutar obuhvata UPU-a nije dozvoljena realizacija svih novih zahvata u prostoru u kojima se koristi tehnologija i materijali s ionizirajućim zračenjem kao i obavljanje djelatnosti koje proizvode kemijski ili biološki toksični otpad, te otpad koji se može svrstati u skupinu lakozapaljivih ili eksplozivnih tvari

Zaštita od buke

Članak 69.

(1) Mjere zaštite od buke zasnivati na Zakonu o zaštiti od buke (NN 30/09) slijedom principa uvažavanja buke kao onečišćenja i degradacije kvalitete okoliša.

Članak 70.

(1) Lokacijskim dozvolama i aktima kojima se odobrava građenje propisat će se obaveza pridržavanja posebnih propisa iz područja zaštite okoliša, a naročito:

- Zakona o zapaljivim tekućinama i plinovima (NN 108/95, 56/10) i drugih propisa iz područja zaštite od požara navedenih u članku 72. odredbi UPU-a;

- Pravilnika o načinu prijevoza opasnih tvari u cestovnom prometu (NN 53/06),

- Zakona o sanitarnoj inspekciji (NN 113/08),

- Zakona o zaštiti od buke (NN 30/09);

- Pravilnika o najvišim dopuštenim razinama buke u sredini u kojoj ljudi rade i borave (NN 145/04),

- Zakona o vodama (NN 153/09,130/11, 56/13 i 14/14);

Pravilnika o izdavanju vodoprivrednih akata (NN 28/96); Pravilnika o graničnim vrijednostima emisija otpadnih voda (NN 80/13 i 43/14);

- Uredbe o opasnim tvarima u vodama (NN 137/08),

- Zakona o zaštiti okoliša (NN 110/07), Uredbe o procjeni utjecaja zahvata na okoliš (NN 64/08 i 67/09),

Pravilnika o katastru emisija u okoliš (NN 36/96)

- Zakona o zaštiti zraka (NN 178/04, 110/07 i 60/08);

Uredbe o graničnim vrijednostima emisija onečišćujućih tvari u zraku (NN 133/05); Uredbe kritičnim razinama onečišćujućih tvari u zraku (NN 133/05) ;

Pravilnika o praćenju kakvoće zraka (NN 155/05), Pravilnika o praćenju emisija onečišćujućih tvari u zrak iz stacionarnih izvora (NN 01/06) ;

Uredbe o graničnim vrijednostima emisija onečišćujućih tvari u zrak iz stacionarnih izvora (NN 21/07 i 150/08);

Uredbe o tehničkim standardima zaštite okoliša od emisija hlapivih organskih spojeva koje nastaju skladištenjem i distribucijom benzina (NN 135/06 87/09)

- Zakona o otpadu (NN 178/04, 111/06 i 60/08); Uredbe o kategorijama, vrstama i klasifikaciji otpada s katalogom otpada i listom opasnog otpada (NN 50/05 i 39/09);

Pravilnika o ambalaži i ambalažnom otpadu (NN 97/05, 115/05 , 81/08 i 31/09); Pravilnik o uvjetima označavanja ambalaže

(NN155/05,24/06 i 28/06);Pravilnika o gospodarenju otpadom (NN 23/07 i 111/07)

Pravilnika o gospodarenju otpadnim uljima (NN 124/06 ,121/08 i 31/09);

Pravilnika o gospodarenju otpadnim baterijama i akumulatorima (NN 133/06 i 31/09);

Pravilnika o gospodarenju otpadnim električnim i elektroničkim uređajima i opremom (NN 74/07 ,133/08 i 31/09);

Pravilnika o gospodarenju otpadnim vozilima (NN 136/09);

Pravilnika o gospodarenju otpadnim gumama (NN 40/06 i 31/09) .

(2) U slučaju promjene pojedinog navedenog propisa, kod provedbe UPU-a primjenjivat će se odgovarajući važeći propis.

Zaštita od požara

Članak 71.

(1) Zaštita od požara temelji se na zakonima, propisima i normama koje uređuju tu problematiku, a provodi se u skladu s Procjenama ugroženosti od požara, Planovima zaštite od požara i kategorijama ugroženosti od požara građevina, građevinskih dijelova i otvorenih prostora,

odgovarajućim ustrojem motriteljsko-dojavne službe te profesionalnim i dobrovoljnim vatrogastvom.

(2) Tijekom gradnje građevina potrebno je primjenjivati zakone, pravilnike i ostale propise koji osiguravaju:

- racionalnu vatrootpornost građevine,
- brzo napuštanje ugrožene građevine, dijela građevine ili otvorenog prostora,

- sigurnost susjednih građevina u odnosu na zapaljenu, srušenu ili na drugi način ugroženu građevinu,

- pristupačnost građevini ili području za potrebe vatrogasne intervencije ili pomoći.

(3) Tehnološki procesi u kojima se koriste ili proizvode zapaljive tekućine i plinovi ili eksplozivne tvari, mogu se obavljati samo u građevinama ili njenim dijelovima koji su izgrađeni sukladno važećim propisima koji uređuju tu problematiku.

(4) Građevine koje se grade kao ugrađene ili poluugađene moraju uz susjedni zid imati izveden protupožarni zid minimalne otpornosti dva sata. Ukoliko se izvodi goriva krovna konstrukcija, protupožarni zid mora presijecati čitavo krovšte.

(5) Za potrebe gašenja požara u hidrantskoj mreži treba, ovisno o broju korisnika, osigurati potrebnu količinu vode i odgovarajućeg tlaka.

(6) Radi omogućavanja spašavanja osoba iz građevina i gašenja požara na građevini ili otvorenom prostoru, treba planirati odgovarajuće vatrogasne pristupe, prilaze i površine za operativni rad vatrogasnih vozila.

Članak 72.

(1) Lokacijskim dozvolama i aktima kojima se odobrava građenje propisuje se obaveza pridržavanja propisa:

- Zakon o zaštiti od požara (NN 52/10),

- Zakon o zapaljivim plinovima i tekućinama (NN 108/95, 56/10),

- Zakon o eksplozivnim tvarima (NN 178/04, 109/07, 67/08, 144/10),

- Pravilnik o otpornosti na požar i drugim zahtjevima koje građevine moraju zadovoljiti u slučaju požara (NN 29/13),

- Pravilnik o razvrstavanju građevina u skupine po zahtjevanosti mjera zaštite od požara (NN 56/12, 61/12),

- Pravilnik o uvjetima za vatrogasne pristupe (NN 35/94, 55/94 i 142/03),

- Pravilnik o hidrantskoj mreži za gašenje požara (NN 8/06),

- Pravilnik o ukapljenom naftnom plinu (NN 117/07),

- Pravilnik o zapaljivim tekućinama (NN 54/99),

- Pravilnik o postajama za opskrbu prijevoznih sredstava gorivom (NN 93/98, 16/07, 141/08),

- Pravilnik o zaštiti od požara ugostiteljskih objekata (NN 100/99),

- Pravilnik o zaštiti od požara u skladištima (NN 93/08),

- Pravilnik o uvjetima i načinu provedbe sigurnosnih mjera kod skladištenja eksplozivnih tvari (NN 26/09, 41/09, 66/10),

- Pravilnik o temeljnim zahtjevima za zaštitu od požara elektroenergetskih postrojenja i uređaja (NN 146/05),

- Pravilnik o zaštiti šuma od požara (NN 33/14),

- Pravilnik o zahvatima u prostorima u kojima tijelo nadležno za zaštitu od požara ne sudjeluje u postupku izdavanja rješenja o uvjetima građenja odnosno lokacijske dozvole (NN 115/11),

- ostali Pravilnici i usvojena pravila tehničke prakse kojima su propisane mjere zaštite od požara, kao i Procjena ugroženosti od požara i Plan zaštite od požara Općine Kršan.

Članak 73.

(1) Izgradnja skloništa i drugih zahvata za zaštitu (stanovništva, materijalnih i drugih dobara predviđa se u skladu sa zonama ugroženosti Općine Kršan, koje su određene sukladno odredbama Pravilnika o kriterijima za određivanje gradova i naseljenih mjesta u kojima se moraju graditi skloništa i drugi objekti za zaštitu (NN 2/91). Zaštita stanovništva od ratnih opasnosti i elementarnih nepogoda provodit će se gradnjom odnosno uređivanjem zahvata za zaštitu, čija će se vrsta, otpornost i kapacitet određivati temeljem posebnog odgovarajućeg propisa Općine Kršan.

Članak 74.

(1) Gradnja građevina i uređivanje prostora mora se odvijati u skladu s Pravilnikom o osiguranju pristupačnosti građevina osobama s invaliditetom i smanjene pokretljivosti (NN 78/13).

(2) Lokacijskim dozvolama i/ili aktima kojima se odobrava građenje za zahvate u prostoru, propisat će se obaveza pridržavanja posebnih propisa iz područja sklanjanja, a naročito:

- odredbe Zakona o izmjenama i dopunama Zakona o unutarnjim poslovima (NN 76/94 i 161/98), preuzete temeljem Zakona o policiji (NN 129/00),

- Zakona o zaštiti i spašavanju (NN 174/04, 79/08, 38/09, 127/10),

- Pravilnika o kriterijima za gradove i naseljena mjesta u kojima se moraju raditi skloništa i drugi zaštitni objekti (NN 2/91),

- Pravilnika o metodologiji za izradu procjena ugroženosti i planova zaštite i spašavanja (NN 38/08),

- Pravilnika o postupku uzbunjivanja stanovništva (NN 47/06),

- Pravilnik o tehničkim normativima za skloništa (SL 55/83),

- Pravilnik o održavanju skloništa i drugih zaštitnih objekata u miru (NN 45/84),

- Pravilnik o mjerama zaštite od elementarnih nepogoda i ratnih opasnosti u

prostornom planiranju i uređivanju prostora (NN 29/83, 36/85 i 42/86).

Članak 75.

(1) Sukladno posebnim propisima iz područja zaštite i spašavanja, sve pravne osobe u obuhvatu UPU-a koje se bave takvom vrstom djelatnosti koja svojom naravi može ugroziti život ili zdravlje ljudi, materijalna dobra ili okoliš, izrađuju operativne planove zaštite i spašavanja.

(2) Temeljem Zakona o zaštiti i spašavanju (NN 174/04, 79/07 i 38/09), te Pravilnika o postupku uzbunjivanja stanovništva (NN 47/06), na razini UPU-a utvrđuje se obveza instaliranja sirene za javno uzbunjivanje i obavješćivanje građana te njeno povezivanje u jedinstveni sustav putem Županijskog centra 112 Pazin. Infrastruktura za postavu sustava za uzbunjivanje osigurati će se na građevini dječjeg vrtića prilikom njezine izgradnje, na mjestu najveće koncentracije gostiju.

(3) U prostorijama u kojima se planira okupljanje ili boravak većeg broja ljudi, gdje se zbog buke ili akustične izolacije ne može osigurati dovoljna čujnost javnog sustava za uzbunjivanje, potrebno je osigurati odgovarajući sustav uzbunjivanja, povezan s javnim sustavom, uz omogućavanje prijema priopćenja Županijskog centra 112 Pazin o vrsti opasnosti i mjerama koje je potrebno poduzeti.

(4) Kako se područje obuhvata Plana ne nalazi unutar zona u kojima je, sukladno Pravilniku o kriterijima za gradove i naseljena mjesta u kojima se moraju raditi skloništa i drugi zaštitni objekti (NN 2/91), obvezna izvedba skloništa osnovne ili dopunske zaštite, sklanjanje stanovništva i drugih korisnika prostora osigurati će se prilagođavanjem podrumskih prostorija ili drugih prigodnih građevina.

Članak 76.

(1) Unutar obuhvata UPU-a nije planirana gradnja građevina u kojima se okuplja veći broj posjetitelja ili korisnika.

Članak 77.

(1) Obuhvat UPU-a nalazi se u području mogućih prirodnih nesreća (potres intenziteta 7°MCS /MSK 64/ skale, te olujno i orkansko nevrijeme, vjetar i tuča), pa se tome treba podrediti odabir građevnog materijala i konstrukcije te proračun stabilnosti i otpornosti zgrade.

Članak 78.

(1) Prohodnost putova za intervenciju i pravaca evakuacije osigurana je međusobnom udaljenošću planiranih zgrada (građivih dijelova građevne čestice), pri čemu je zadovoljeno načelo minimalne udaljenosti H1/2+H2/2+5m. Sve površine namijenjene građenju građevina, u kojima se mogu zateći osobe koje se u slučaju neposredne opasnosti moraju evakuirati, imaju

osigurane pristupe na najmanje jednu javnu prometnu površinu – evakuacijski put, koja se ne nalazi unutar zone rušenja građevina.

(2) Evakuacijski putovi (javne površine utvrđene ovim Planom) moraju se sustavno održavati, kako bi se evakuacija stanovništva i ostalih korisnika prostora mogla neometano i učinkovito provoditi.

10. Mjere provedbe plana

Članak 79.

(1) Provedba ovog UPU-a, unutar ukupnog gospodarenja, zaštite i upravljanja prostorom Općine Kršan, odvijat će se kontinuirano, što obavezuje na stalnu suradnju sve subjekte u prostorno-planerskom postupku, pripremi i uređenju zemljišta za izgradnju, izgradnji infrastrukture i komunalnog opremanja, te drugim mjerama politike uređenja prostora. Ostvarivanje ciljeva razvoja i koncepcije korištenja prostora provodit će se kroz trajno praćenje i istraživanje odnosa i pojava u prostoru, te odgovarajućom organizacijom cjelokupnog sustava prostornog uređenja i zaštite okoliša. Za praćenje i nadzor nad provođenjem UPU-a zadužuju se tijela Općine Kršan.

(2) Na cjelokupnom području obuhvata UPU će se provoditi izdavanjem lokacijskih dozvola i/ili akata kojima se odobrava građenje prema postupku predviđenom zakonom i ostalim propisima.

(3) Svi elementi na temelju kojih će se izdavati lokacijske dozvole i/ili akti kojima se odobrava građenje, a koji nisu posebno navedeni u ovom UPU, određuju se na temelju odredbi važećeg prostornog plana šireg područja.

Članak 80.

(1) Svi zahvati na pojedinoj građevnoj čestici mogu se izvoditi fazno, do konačne realizacije predviđene ovim UPU-om.

(2) Faznost se utvrđuje u postupku izdavanja lokacijske dozvole i/ili akta kojim se odobrava građenje.

Članak 81.

(1) Prioritet u provedbi UPU-a predstavlja pristupanje ishodu lokacijskih dozvola i/ili akata kojima se odobrava građenje za javne prometne površine, obuhvaćene rješenjem prometnica.

(2) Prioritetna faza (1. faza) u izgradnji javnih prometnica i infrastrukture predstavlja nastavak izgradnje iz glavnog pristupnog pravca iz već uređenog i izgrađenog dijela naselja, preko k.č. 2126/26, te zatim na k.č. 2115/2 te na k.č. 2109/9, radi izgradnje pristupa planiranom dječjem vrtiću, planiranoj trafostanici TS 20/0,4 kV, planiranoj točki koncentracije u elektroničkoj

komunikacijskoj mreži, te stvaranju uvjeta za izgradnju stambenih građevina u središnjem dijelu naselja.

Članak 82.

(1) UPU je izrađen u 7 (sedam) izvornika ovjerenih pečatom Općinskog vijeća Općine Kršan i potpisom predsjednika Općinskog vijeća.

(2) Izvornici se čuvaju:

- jedan primjerak u pismohrani dokumentacije Općine Kršan,
- dva primjerka u Jedinostvenom upravnom odjelu Općine Kršan,
- jedan primjerak u Upravnom odjelu za decentralizaciju, lokalnu i područnu (regionalnu) samoupravu, prostorno uređenje i gradnju Istarske županije,
- jedan primjerak u Ministarstvu graditeljstva i prostornog uređenja
- jedan primjerak u Hrvatskom zavodu za prostorni razvoj,
- jedan primjerak u Zavodu za prostorno uređenje Istarske županije.

(3) Uvid u Plan iz članka 1. ove Odluke osigurava se u sjedištu nositelja izrade – Jedinostveni upravni odjel Općine Kršan.

Članak 83.

Ova Odluka stupa na snagu osmog dana nakon objave u „Službenim glasilu“ Općine Kršan.

OPĆINSKO VIJEĆE OPĆINE KRŠAN

KLASA: 021-05/16-01/4
UR. BROJ: 2144/04-05-16-6
Kršan, 23. ožujka 2016.

Predsjednik
Općinskog vijeća

Boris Babić, v.r.

17.

Na temelju članka 19. Statuta Općine Kršan ("Službeno glasilo Općine Kršan" br 06/09., 05/13.) a u svezi s člankom 113. Zakona o prostornom uređenju („Narodne novine“ br. 153/13) Općinsko vijeće Općine Kršan, na sjednici održanoj dana 23. ožujka 2016. godine utvrdilo je pročišćeni tekst Odredbi za provođenje i grafičkog dijela Urbanističkog plana uređenja Stare staze.

Pročišćeni tekst Odredbi za provođenje i grafičkog dijela Urbanističkog plana uređenja Stare staze obuhvaća Odredbe za provođenje i grafički dio Urbanističkog plana uređenja Stare staze iz Odluke o donošenju Urbanističkog plana uređenja dijela naselja Stare staze ("Službeno glasilo Općine Kršan" br. 4/11), Izmjene i dopune Odredbi za provođenje i grafičkih dijelova Urbanističkog plana uređenja Stare staze iz Odluke o donošenju Ciljanih izmjena i dopuna Urbanističkog plana uređenja Stare staze ("Službeno glasilo Općine Kršan" br. 5/12), te Izmjene i dopune Odredbi za provođenje i grafičkih dijelova Urbanističkog plana uređenja Stare staze iz Odluke o donošenju II. Izmjena i dopuna Urbanističkog plana uređenja Stare staze ("Službeno glasilo Općine Kršan" br. 3/16).

Pročišćeni tekst Odredbi za provođenje i grafičkog dijela Urbanističkog plana uređenja Stare staze sadržani su u Elaboratu br. 285/15, izrađenom od URBANISTICA d.o.o. iz Zagreba, Đorđićeva 5, od ožujka 2016. godine.

Pročišćeni tekst Odredbi za provođenje objavit će se u „Službenom glasilu Općine Kršan“.

Urbanistički plan uređenja Stare staze
("Službeno glasilo Općine Kršan" br. 4/11, 5/12, 3/16).

ODREDBE ZA PROVOĐENJE
(pročišćeni tekst)

1. UVJETI ODREĐIVANJA I
RAZGRANIČAVANJA POVRŠINA JAVNIH I
DRUGIH NAMJENA

1.1. Uvjeti za određivanje korištenja površina za
javne i druge namjene

Članak 1.

Uvjeti za određivanje korištenja površina za javne i druge namjene u Planu su:

- temeljna obilježja prostora i ciljevi razvoja,
- valorizacija postojeće prirodne sredine,
- održivo korištenje i kvaliteta prostora i okoliša, unapređivanje kvalitete života,
- planirani broj stanovnika.

1.2. Korištenje i namjena prostora

Članak 2.

Razgraničenje prostora prema namjeni i korištenju prikazano je na kartografskom prikazu 1. **KORIŠTENJE I NAMJENA POVRŠINA**, a određeno je za:

- stambenu namjenu (S),
- mješovitu namjenu (M),
- infrastrukturnu namjenu - trafostanica (IS1).

1.2.1. Površina stambene namjene (S)

Članak 3.

Unutar površine stambene namjene, zbog potrebe očuvanja i zadržavanja već izgrađene strukture naselja dopuštena je izgradnja isključivo obiteljskih kuća. Navedene građevine namijenjene su isključivo stanovanju i ne mogu imati prostorijske namijenjene obavljanju poslovnih djelatnosti.

1.2.2. Površina mješovite namjene (M)

Članak 3a.

Površine mješovite namjene planske oznake M, namijenjene su smještaju građevina stambene i ugostiteljsko-turističke namjene, u kojima je dopušten smještaj i drugih namjena koje ne ometaju stanovanje i bez štetnog su utjecaja na okoliš: poslovne, uslužne, ugostiteljske, trgovačke, zabavne, kulturne, sportsko-rekreacijske, komunalno - servisne i proizvodne - zanatske.

Udio drugih namjena u građevinama stambene namjene iznosi manje od 50% ukupne bruto površine građevine, dok je udio drugih namjena kod građevina gospodarske ugostiteljsko - turističke namjene najviše 30% ukupne bruto površine građevine.

1.2.3. Površine infrastrukturne namjene (IS)

Članak 4.

Površinu infrastrukturne namjene unutar obuhvata Plana čini površina predviđena za gradnju trafostanice (IS1).

2. UVJETI SMJEŠTAJA GRAĐEVINA GOSPODARSKIH DJELATNOSTI

Članak 5.

Građevine gospodarskih djelatnosti su ugostiteljsko - turističke građevine (iz članka 3a.) namijenjene obavljanju ugostiteljskih djelatnosti pružanja usluga smještaja i drugih usluga u skladu sa posebnim propisom to jest ugostiteljski objekti za smještaj vrste turistički apartmani iz skupine hoteli te kuće za odmor (tkz. vile) iz skupine ostali ugostiteljski objekti za smještaj prema posebnom propisu. Uvjeti smještaja gospodarskih ugostiteljsko - turističkih građevina na površinama mješovite namjene M, utvrđuju se temeljem kartografskog prikaza broj 4. NAČIN I UVJETI GRADNJE na kojem je prikazan grafički dio uvjeta i načina gradnje.

Članak 5a.

Uvjeti smještaja gospodarskih ugostiteljsko-turističkih građevina u zoni oznake M iz kartografskog prikaza broj 4.b. NAČIN I UVJETI GRADNJE - NAČIN GRADNJE su slijedeći:

Oblik, veličina i izgrađenost građevne čestice

Oblik i veličina građevne čestice određeni su kartografskim prikazom 4.c. UVJETI GRADNJE - PARCELACIJA. Oblik i veličina određeni su u skladu sa značenjem i mjerilom plana, te će se u postupku izdavanja odgovarajućeg akta kojim se odobrava gradnja precizno odrediti i površina građevne čestice, prema geodetskoj izmjeri.

U zoni oznake M iz kartografskog prikaza broj 4b. NAČIN I UVJETI GRADNJE - NAČIN GRADNJE mogu se graditi turističke smještajne građevine isključivo slobodnostojećeg tipa. Površina građevne čestice za izgradnju slobodnostojećih građevina ne može biti manja od 900 m².

Veličina i smještaj građevina na građevnoj čestici

Na građevnoj čestici može se graditi osnovna ugostiteljsko-turistička smještajna građevina sa pratećim i pomoćnim sadržajima, te uređivati vanjski prostori za obavljanje djelatnosti.

Prateći sadržaji su druge namjene određene u članku 3a. za ugostiteljsko-turističke građevine.

Pomoćni sadržaji su sadržaji u funkciji korištenja i održavanja (komunalni i infrastrukturni, parkirališta i garaže, spremišta, nadstrešnice, kotlovnice za kruto i tekuće gorivo, podzemni i nadzemni spremnici goriva za grijanje i slično u funkciji osnovne namjene).

Prateći sadržaji su kao određeni člankom 3a. u sklopu osnovne građevine, osim športsko-rekreacijskog sadržaja tipa otvoreni bazen do 100 m² vodene površine koji može biti zaseban objekt.

Pomoćni sadržaji su u sklopu osnovne građevine i/ili u zasebnim građevinama.

Najveći koeficijent izgrađenosti za građevne čestice (kig) je 0,3.

Najveći koeficijent iskorištenosti građevne čestice (kis)=0,7.

Najveća etažna visina ugostiteljsko-turističkih građevina je 2 nadzemne i 1 podzemna etaža, odnosno najveća visina (V) je 7,0 m.

Najveća etažna visina zasebnih pomoćnih građevina je 1 nadzemna etaža odnosno najveća visina (V) je 5,0 m.

Najviša dozvoljena ukupna visina građevina je najveća visina (V) uvećana 3,2 m za izvedbu krovne konstrukcije, uz uvjet da nagib kosog krova ne prelazi 22°.

Iznimno, visina može biti i viša za pojedine dijelove građevine ukoliko to zahtjeva njihova funkcija (dimnjak, strojarnica dizala, rashladni uređaj i sl.).

Građevine moraju biti izgrađene na samostojeći način u odnosu na građevine na susjednim građevnim česticama.

Udaljenost građevina od granice građevne čestice ne može biti manja od 4,0 m (najveća udaljenost nije određena).

Udaljenost građevina od regulacijskog pravca ne može biti manja od 5,0 m (najveća udaljenost nije određena).

Izuzetno na manjoj udaljenosti od regulacijskog pravca/granice građevne čestice, tj. izvan građivog dijela građevne čestice mogu se izvoditi dijelovi priključne infrastrukture, prilazne rampe, stepenice, vanjske komunikacije i terase, potporni zidovi i slični elementi uređenja okoliša do najviše 1,0 m iznad razine uređenog terena. Izvan građivog dijela građevne čestice mogu se izvoditi i građevni elementi na višim etažama kao što su vijenci, oluci, strehe krovova i sl., sve u okviru građevne čestice.

Oblikovanje građevina

Nova izgradnja treba se primjerenom strukturom, arhitektonskim oblikovanjem i odabirom materijala sukladno posebnostima funkcije uklopiti u postojeću naseljsku strukturu na području.

Oblikovanje građevina te upotrijebljeni građevinski materijali moraju biti kvalitetni, primjereni značenju lokacije i podneblju.

Krovovi mogu biti izvedeni kao ravni i/ili kosi.

Najveći dozvoljeni nagib kosih krovnih ploha je 18-22° (33-40%), odnosno krovovi mogu biti ravni ili kombinirani - kosi i ravni.

Pokrov treba u pravilu biti kanalicama ili sličnim materijalom.

Fasadni otvori u pravilu su zaštićeni od sunca škurama ili griljama.

Način priključenja građevne čestice na prometnu i komunalnu infrastrukturu

Građevna čestica mora imati II. kategoriju uređenosti, što podrazumijeva optimalno uređeno građevinsko zemljište, koje osim pripreme obuhvaća i osnovnu infrastrukturu: prometni pristup, propisani broj parkirališnih mjesta, odvodnju, vodoopskrbu i električnu energiju, a sve na osnovi posebnih uvjeta komunalnih i javnih poduzeća.

Uvjeti i kriteriji priključenja građevne čestice, na prometnu površinu, komunalnu i drugu infrastrukturu, određeni su u točki 5. Uvjeti uređenja, odnosno gradnje, rekonstrukcije i opremanja prometne, telekomunikacijske i komunalne infrastrukturne mreže, s pripadajućim građevinama i površinama i prikazani na kartografskim prikazima br. 2. Prometna, ulična i komunalna infrastrukturna mreža.

Uređenje građevne čestice

Građevna čestica mora imati osiguran pristup na prometnu površinu najmanje širine kolnika 5,5 m.

Na građevnoj čestici mogu se planirati prometne površine - kolne i pješačke.

Parkiranje ili garažiranje vozila rješava se na građevnoj čestici prema normativima iz članka 20.

Najmanje 30% površine građevne čestice mora biti u prirodnom terenu odnosno hortikulturno uređeno (ozelenjeno).

Površine za sportsku rekreaciju (manji sportsko-rekreacijski tereni tipa tenis, bočalište, vježbalište i sl.) uređuju se u skladu sa propisima i standardima za tu vrstu objekata.

Način uređenja građevne čestice uključuje postavljanje elemenata urbane i parkovne opreme, postav privremenih objekata - kioska, zaklona, dječjih igrališta, informativnih i reklamnih punktova, skulptura, fontana i slično.

Uređenjem građevinske čestice odnosno uređenjem okoliša na parceli treba ostvariti kvalitetno uklapanje građevina i kvalitetan kontakt sa okolnim prostorom.

Građevna čestica mora biti uređena na način da se osigura nesmetan pristup interventnih vozila svim građevinama i biti uređena tako da udovoljava svim tehničko-tehnološkim, sigurnosnim i zahtjevima koji proizlaze iz važeće zakonske regulative.

Teren oko građevina, potporne zidove, terase i sl. treba izvesti na način da se ne promijeni prirodno otjecanje vode na štetu susjednog zemljišta, odnosno susjednih građevina.

Najveća visina potpornog zida ne može biti veća od 3,0 m. U slučaju da je potrebno izgraditi potporni zid veće visine, tada je isti potrebno izvesti u terasama, s horizontalnom udaljenošću zidova od min 1,5 m, a teren svake terase ozeleniti.

Visina ogradnog zida može iznositi maksimalno 1,5m. Kod građevnih čestica s razlikom u visini terena preko 0,5m ograda može na pojedinim dijelovima terena biti i viša od 1,5m, ali ne smije ni na kojem dijelu terena premašiti visinu od 2,0m. Visina nužnog potpornog zida ne smatra se visinom ogradnog zida.

Kapaciteti

Smještajni kapacitet za turističke apartmane određuje se tako da je za smještajne jedinice (SJ) proračunski broj kreveta 3 /1 SJ, a mogu imati najviše 2 smještajne jedinice.

Smještajni kapacitet odnosno proračunski broj kreveta za kuće za odmor (vile) je 6 kreveta/1 kuća.

3. UVJETI SMJEŠTAJA GRAĐEVINA DRUŠTVENIH DJELATNOSTI

Članak 6.

Na području obuhvata Plana nije planiran smještaj sadržaja društvene namjene.

4. UVJETI I NAČIN GRADNJE STAMBENIH GRAĐEVINA

Članak 7.

Za sve površine koje su kartografskim prikazom 1. KORIŠTENJE I NAMJENA POVRŠINA određene kao površine stambene namjene (S) kartografskim prikazom 4b. NAČIN I UVJETI GRADNJE, Način gradnje, određena je zona stambene gradnje.

Za područje unutar obuhvata Plana određeno kao zona stambene gradnje, kartografskim prikazom 4c. Način i uvjeti gradnje - Parcelacija, propisan je oblik i veličina građevne čestice.

Članak 8.

Na površini određenoj kao zona stambene gradnje moguć je smještaj obiteljske kuće - građevine koja temeljem odredbi ovog Plana ima najviše 1 stambenu jedinicu, uz najviše dvije nadzemne etaže.

4.1. Oblik, veličina i izgrađenost građevne čestice stambene namjene

Članak 9.

Na području obuhvata Plana predviđa se gradnja isključivo slobodnostojećih građevina. Veličina te izgrađenost građevne čestice stambene namjene na kojoj se predviđa izgradnja obiteljske kuće, na površinama koje su kartografskim prikazom 4. NAČIN I UVJETI GRADNJE - 4a. Oblici korištenja, određene kao površine nove gradnje, određuje se kako slijedi:

Veličina građevne čestice m ²	Najveća dozvoljena izgrađenost građevne čestice
- za građevne čestice površine od 400-800m ²	- zbir 160m ² i 25% površine građevne čestice iznad 400m ²
- za građevne čestice površine od 800-1200m ²	- zbir 260m ² i 15% površine građevne čestice iznad 800m ²
- za građevne čestice površine od 1200-2000m ²	- zbir 320m ² i 10% površine građevne čestice iznad 1200m ²

4.2. Smještaj građevine stambene namjene na građevnoj čestici

Članak 10.

Gradivi dio građevne čestice je dio građevne čestice unutar kojeg se moraju smjestiti vertikalne projekcije svih izgradnji na građevnoj čestici osim izgradnje koja predstavlja uređenje građevne čestice. Gradivi dio građevne čestice za gradnju slobodnostojeće građevine određuje se tako da je građevina od granice susjedne građevne čestice udaljena najmanje 4m. Gradivi dio građevne čestice za gradnju slobodnostojeće građevine određuje se i na manjoj udaljenosti od granica građevne čestice, ukoliko je susjedna građevna čestica

prema kojoj se udaljenost mjeri javna, parkovna (zazelenjena), odnosno prometna površina. Gradivi dio građevne čestice za gradnju slobodnostojeće građevine može se odrediti tako da je udaljenost od granica građevne čestice manja od navedene vrijednosti, pod uvjetom da se prema toj susjednoj građevnoj čestici ne izvode otvori.

Izvan gradivog dijela građevne čestice mogu se izvoditi građevni elementi na višim etažama kao što su vijenci, oluci, strehe krovova i sl., sve u okviru građevne čestice. Izvan regulacijskog pravca mogu se postavljati naprave za isticanje reklama, tvrtki, elementi zaštite od sunca, vitrine, rasvjetna tijela i slični elementi urbane opreme. Ovi elementi urbane opreme svojim postavljanjem ne smiju ugrožavati sigurnost svih vidova prometa niti ometati prolaz pješaka.

Građevni pravac određuje se imajući u vidu namjenu i vrstu građevina, potrebu racionalnog korištenja zemljišta, pristup s javne prometne površine, konfiguraciju i druge karakteristike zemljišta, te naročito građevne pravce susjednih planiranih građevina. Najmanja udaljenost građevnog pravca od regulacijskog pravca je 5m.

4.3. Najveća dopuštena visina građevine stambene namjene i broj etaža

Članak 11.

Najviša dozvoljena visina te najveći broj nadzemnih etaža za obiteljsku kuću iznosi 7m, uz najviše 2 nadzemne etaže. Dopuštena je i izgradnja podzemne garaže.

Visina građevine mjeri se od visinske kote konačno zaravnatog i uređenog terena uz pročelje građevine na njegovom najnižem dijelu neposredno uz građevinu do gornjeg ruba stropne konstrukcije zadnjega kata, odnosno vrha nadozida potkrovlja, čija visina ne može biti viša od 1,2 m. Pod konačno zaravnatim i uređenim terenom ne smatra se ulazna rampa za garažu i vanjske stepenice uz građevinu za silazak u podrum. Iznad najveće dopuštene visine može se izgraditi krovna konstrukcija visoka najviše 3,20 metara. Nadzemne etaže su: suteran (S), prizemlje (P), kat (K), potkrovlje (Pk).

Podzemna etaža je podrum (Po).

Podrum je potpuno ukopani dio građevine (podzemna etaža) čiji se prostor nalazi ispod poda prizemlja, suterana ili podzemne etaže.

Suteran je dio građevine (nadzemna etaža) čiji se prostor nalazi ispod poda prizemlja i ukopan je do 50% svoga volumena u konačno uređeni i zaravnani teren uz pročelje građevine, odnosno da je najmanje jednim svojim pročeljem izvan terena.

Prizemlje je dio građevine (nadzemna etaža) čiji se prostor nalazi neposredno na površini, odnosno najviše 1,5 m iznad konačno uređenog i zaravnatog terena

mjereno na najnižoj točki uz pročelje građevine ili čiji se prostor nalazi iznad podruma i/ili suterena (ispod poda kata ili krova).

Kat je dio građevine (nadzemna etaža) čiji se prostor nalazi između dva poda iznad prizemlja. Potkrovlje je dio građevine čiji se prostor nalazi iznad zadnjega kata i neposredno ispod kosog, zaobljenog ili sličnog krova, pri čemu visina nadozida ne može biti viša od 1,20m.

4.4. Oblikovanje građevina

Članak 12.

Kod oblikovanja građevina moraju se uvažavati karakteristike kvalitete i tradicije gradnje na lokalnom području, te upotrebljavati kvalitetni detalji, proporcije i materijali karakteristični za klimu i tradiciju lokalnih naselja.

Gabariti novih građevina moraju se oblikovati u odnosu prema pripadajućoj građevnoj čestici te prema susjednim postojećim građevinama i prevladavajućom kvalitetnom organizacijom vanjskih površina.

Fasadni otvori u pravilu su zaštićeni od sunca škurama ili griljama.

Stambena građevina može imati kose krovne plohe s pokrovom kanalicama ili sličnim materijalom, uz nagib krovnih ploha 18-22° (33-40%), odnosno krovovi mogu biti ravni ili kombinirani - kosi i ravni.

4.5. Uređenje građevne čestice stambene namjene

Članak 13.

Ograde se mogu graditi kao kamene, betonske, žbukane, zelene živice ili uz kombinaciju niskog punog zida i zelene živice odnosno transparentne metalne ograde.

Visina ogradnog zida može iznositi maksimalno 1,5m. Kod građevnih čestica s razlikom u visini terena preko 0,5m ograda može na pojedinim dijelovima terena biti i viša od 1,5m, ali ne smije ni na kojem dijelu terena premašiti visinu od 2,0m. Visina nužnog potpornog zida ne smatra se visinom ogradnog zida.

4.6. Uvjeti gradnje pomoćnih građevina

Članak 14.

Unutar građevne čestice građevine stambene namjene mogu se graditi pomoćne građevine za smještaj vozila - garaže ili nadstrešnice, na slijedeći način:

- unutar gradivog dijela građevne čestice određenog za gradnju osnovne građevine, kao sastavni dio osnovne građevine ili kao zasebna građevina,

- unutar pojasa širine najviše 7m uz granicu građevne čestice, ali ne bliže od 5m od regulacijskog pravca i pod uvjetom da se u tom slučaju uvjetuje gradnja isključivo dvojne garaže, zajedno s garažom na susjednoj građevnoj čestici.

Na građevnoj čestici namijenjenoj gradnji stambenih građevina mogu se graditi najviše 2 garaže, odnosno nadstrešnice, pri čemu njihova zbirna ukupna brutto razvijena površina ne smije premašiti 60m².

Garaže se mogu graditi samo u okviru najveće dozvoljene izgrađenosti građevne čestice.

Pomoćne građevine za smještaj najviše 2 osobnih vozila – garaže, koje se grade na građevnoj čestici za gradnju neke druge osnovne građevine, ali izvan gradivog dijela određenog za gradnju te građevine, ne mogu imati visinu višu od 3m uz najviše 1 nadzemnu etažu, osim kod denivelacija između prilazne kolne prometnice i konačno uređene građevne čestice, kada je moguća gradnja visine do 5m uz ukupno 2 etaže.

Izgradnja poljoprivrednih građevina sa ili bez izvora zagađenja odredbama ovog Plana nije dopuštena.

Članak 14a.

U zoni oznake M iz kartografskog prikaza broj 4b.

NAČIN I UVJETI GRADNJE mogu se graditi stambene građevine isključivo slobodnostojećeg tipa.

Uvjeti smještaja stambenih slobodnostojećih građevina u zoni oznake M dani su u pod točkom 4. UVJETI I NAČIN GRADNJE STAMBENIH GRAĐEVINA ovih Odredbi.

5. UVJETI UREĐENJA, ODNOSNO GRADNJE, REKONSTRUKCIJE I OPREMANJA PROMETNE, TELEKOMUNIKACIJSKE I KOMUNALNE INFRASTRUKTURNE MREŽE S PRIPADAJUĆIM GRAĐEVINAMA I POVRŠINAMA

Članak 15.

Planom su osigurane površine i predviđeni osnovni pravci infrastrukturnih sustava i to za:

- prometni sustav,
- sustav pošte i telekomunikacija,
- vodnogospodarski sustav (vodoopskrba, odvodnja),
- energetske sustav (elektroopskrba, vanjska rasvjeta, plinoopskrba).

5.1. Prometni sustav

Uvjeti gradnje prometne mreže

5.1.1. Cestovna prometna mreža (interne prometnice)

Članak 16.

Rješenje prometnog sustava unutar obuhvata Plana prikazano je na kartografskom prikazu br. 2a. PROMETNA, ULIČNA I KOMUNALNA INFRASTRUKTURNA MREŽA – Prometni sustav. Planom su definirane površine za gradnju novih ulica. Na površinama namijenjenim za odvijanje cestovnog prometa planira se uređenje i izgradnja ulica s kolnim i pješačkim površinama.

Članak 17.

Sustav cestovnog prometa na području obuhvata Plana sačinjavaju interne ulice:

- OU 1 ukupne širine 12 m (definirana poprečnim profilom A-A),
- OU 2 koja predstavlja jednosmjernu internu ulicu unutar zone ukupne širine 5,50 m (definirana poprečnim profilom B-B),

Sustav planiranih internih prometnica spaja se na postojeću prometnicu smještenu južno izvan granice obuhvata Plana, te dalje na državnu cestu D 64 (prema PPUO Kršan sadašnja državna cesta D64 se nakon rekonstrukcije planira prenamijeniti u cestu lokalnog karaktera oznake L).

5.1.2. Ostale ulice

Članak 18.

Interni promet unutar stambene zone odvija se kao kružni promet jednosmjernom ulicom (oznaka OU 2) kao nastavak na pristupnu ulicu (oznaka OU 1), čija širina prometne trake iznosi 4,0 m dok je nogostup položen jednostrano širine 1,5 m.

Pristupna ulica (oznaka OU 1) kojom cijela zona ostvaruje priključak na prometnicu smještenu južno izvan granice obuhvata Plana, planirana je za dvosmjerni promet sa širinom prometne trake 2x 4,0 m i obostrano položenim nogostupom širine 1,5 m, te razdjelnim zelenim pojasom između kolničkih traka širine 1,00 m. Preko interne prometnice osigurava se priključenje svih planiranih građevnih čestica na sustav javnih prometnica.

5.1.3. Biciklistički i pješački promet

Članak 19.

Biciklističke površine nisu posebno planirane, a biciklistički promet se može odvijati u sklopu kolnih površina. Pješački nogostupi uz sve ulice moraju imati minimalnu širinu 1,50 m, a moraju biti izvedeni barem s jedne strane kolnika (jednostrani nogostup). Pješačke površine

moraju imati primjerenu završnu obradu hodne površine, moraju biti osvijetljene vanjskom rasvjetom, te na njima treba riješiti površinsku odvodnju oborinskih voda. Sve pješačke površine moraju se izvesti tako da se onemogući stvaranje arhitektonskih barijera temeljem Pravilnika o osiguranju pristupačnosti građevina osobama s invaliditetom i smanjene pokretljivosti.

5.1.4. Promet u mirovanju

Članak 20.

Unutar obuhvata Plana nisu predviđene površine javnih parkirališta, te se površine za parkiranje ili garažiranje vozila osiguravaju isključivo unutar građevne čestice. Minimalna površina parkirališnog mjesta za osobne automobile iznosi 2,50 x 5,00 m. Kriterij za određivanje potrebnog broja parkirališnih mjesta, za tipologiju obiteljske kuće, jest osigurati jedno parkirno mjesto na 75 – 100 m² BRP građevine, a za ugostiteljsko turističke sadržaje je prikazan u nastavku:

ugostiteljsko turističke smještajne građevine, osim motela	3 kreveta
restoran, zdravljak, slastičarnica i sl.	4 sjedećih mjesta
ugostiteljstvo, osim restorana, zdravljaka, slastičarnice i sl.	10m ² brutto površine građevine

5.2. Uvjeti gradnje telekomunikacijske mreže

Članak 21.

Na kartografskom prikazu 2b. PROMETNA, ULIČNA I KOMUNALNA INFRASTRUKTURNA MREŽA, Energetski sustav, pošta i telekomunikacije prikazana je nepokretna elektronička komunikacijska mreža.

Planom se predviđa izgradnja nove infrastrukture za elektroničke komunikacije i povezne opreme. Izgradnja nove elektroničke komunikacijske infrastrukture u vidu kabelske kanalizacije svojom strukturom, kvalitetom i kapacitetom treba omogućiti pružanje različitih vrsta usluga, od osnovne govorne usluge do širokopojsnih usluga.

Izgradnjom kabelske kanalizacije omogućit će se elastično korištenje izgrađene telekomunikacijske mreže kroz povećanje kapaciteta, mogućnost izgradnje mreže za kabelsku televiziju i uvođenje nove tehnologije prijenosa optičkim kabelima u pretplatničku mrežu bez naknadnih građevinskih radova.

Trasu kabelske kanalizacije dozvoljeno je polagati mimo pravocrtne trase uz blagi luk koji će omogućiti uvlačenje telekomunikacijskih kabela.

Planirana kabelska kanalizacija gradi se u pravilu sa cijevima tipa PEHD promjera ϕ 50 mm, ili PVC cijevima promjera ϕ 110 mm. Na mjestima izrade spojnice na položenim kabelima te kod planiranih distributivnih točaka, predviđa se ugradnja

odgovarajućih montažnih kablskih zdenaca različitih dimenzija ovisno o namjeni zdenaca. Lokaciju i veličinu zdenaca kao i odabir trase potrebno je usuglasiti i temeljiti na izvedbenim projektima ostale infrastrukture a naročito projektu ceste.

Dubina rova za polaganje cijevi između zdenaca treba biti tolika da je minimalna udaljenost od površine terena do tjemena cijevi u gornjem redu min 0.7 m. Na prijelazu prometnica taj razmak mora biti min 1,0 m. Od zdenaca trase kablске kanalizacije do zdenca uz ili u objektu i dalje prema instalacijskom telekomunikacijskom ormariću potrebno je položiti 2 PEHD cijevi ø 40 mm. za manji odnosno 3 za veći objekt. To ujedno predstavlja i pripremu objekta za podzemno priključenje na telekomunikacijsku mrežu i kablsku televiziju. ITO ormarić treba biti spojen s temeljnim uzemljivačem građevine.

5.3. Uvjeti gradnje komunalne infrastrukturne mreže

Članak 22.

Komunalnu infrastrukturu treba graditi unutar površina planiranih ulica sukladno poprečnim profilima u sklopu kolnika i nogostupa poštujući minimalne dozvoljene udaljenosti između pojedinih vodova infrastrukturne mreže.

Aktom kojim se dozvoljava gradnja odrediti će se detaljan položaj vodova komunalne infrastrukturne mreže. Izgradnja treba biti usklađena s posebnim uvjetima javnih komunalnih poduzeća, koja su nadležna za pojedine vodove infrastrukturne mreže.

5.3.1. Vodnogospodarski sustav

Vodoopskrba

Članak 23.

Rješenje sustava vodoopskrbe unutar obuhvata Plana prikazano je na kartografskom prikazu br. 2c PROMETNA, ULIČNA I KOMUNALNA INFRASTRUKTURNA MREŽA – Vodnogospodarski sustav.

Planirani vodoopskrbni cjevovodi polažu se unutar prometnih površina na nogostupu. Ukoliko to nije moguće, cjevovod treba položiti unutar kolnika. Opskrbu pitkom vodom potrebno je izvesti priključenjem na postojeće cjevovode koji se nalaze unutar koridora postojeće prometnice smještene južno od granice obuhvata Plana . Priključne vodove vodoopskrbne mreže potrebno je izvesti iz lijevano-željeznih, duktilnih i sl. cijevi minimalnog profila DN 100 mm. Vodoopskrbnu mrežu

treba formirati prstenasto radi izjednačenja tlaka u mreži i opskrbe potrošača vodom iz dva smjera.

Vodovodne cijevi potrebno je polagati u rov čija se širina utvrđuje prema profilu cjevovoda, na propisnu dubinu kao zaštita od smrzavanja i mehaničkog oštećenje cijevi.

Hidrante je potrebno spojiti na vod lokalne mreže, uz obaveznu izvedbu zasuna, sukladno Pravilniku o hidrantskoj mreži za gašenje požara (NN broj 08/06).

Odvodnja

Članak 24.

Rješenje sustava odvodnje otpadnih voda unutar obuhvata Plana prikazano je na kartografskom prikazu br. 2c PROMETNA, ULIČNA I KOMUNALNA INFRASTRUKTURNA MREŽA – Vodnogospodarski sustav.

Sustav odvodnje otpadnih voda planiran je kao razdjelni sustav. Cjevovodima se posebno prikupljaju sanitarne otpadne vode i oborinske vode.

Do izgradnje cjelokupnog sustava javne odvodnje općine Kršan iznimno se dopušta kao prijelazna faza individualno tretiranje otpadnih voda izgradnjom mini bioloških uređaja (uključujući i trokomornu septičku taložnicu s upojnom građevinom) na svakoj građevnoj čestici unutar obuhvata plana. Nakon izvedbe javnog sustava odvodnje općine obaveza je priključenje zone na javni kanalizacijski sustav.

Potreban stupanj pročišćavanja otpadnih voda na planiranim mini uređajima mora biti usklađen sa Zakonskim propisima.

Članak 25.

Sanitarne vode iz građevina potrebno je ispuštati u kanalizacijski sustav preko priključno - kontrolnih okana.

Sastav otpadnih voda koje se upuštaju u kanalizacijski sustav mora biti u skladu s Pravilnikom o graničnim vrijednostima emisija otpadnih voda (NN br. 80/13, 43/14, 27/15).

Članak 26.

Oborinske vode s prometnih površina potrebno je prikupiti u kanalizaciju sustavom slivnika i linijskih rešetki koje imaju ugrađeni taložnik, radi prihvata plivajućih i krutih čestica u oborinskoj vodi, te tako obrađenu vodu propustiti preko separatora u upojni bunar i okolni teren.

Oborinske vode sa krovova građevina i uređenih okućnica mogu se prikupljati unutar svake građevne čestice u spremnike, pa se mogu iskoristiti za zalijevanje zelenih i drugih površina na građevnoj čestici.

Članak 27.

Kanalizacijski sustav otpadnih voda potrebno je izvesti od PEHD, poliesterskih, PVC ili sličnih cijevi. Revizijska okna na trasi cjevovoda potrebno je izvesti kao montažna, monolitna ili tipska s obaveznom ugradnjom penjalica i poklopcima za prometno opterećenje prema poziciji na terenu (prometna, pješačka površina), a slivnike kao tipske s taložnicom. Svi zahvati na sustavu odvodnje moraju biti usklađeni s odredbama Zakona o vodama i vodopravnim uvjetima, a temeljeni na Odluci o odvodnji otpadnih voda Općine Kršan. Cijeli kanalizacijski sustav treba izvesti kao vodonepropustan. Kod ispuštanja vode u teren potrebno je voditi računa da se ne izazovu erozijski procesi.

5.3.2. Energetski sustav

Elektroopskrba

Članak 28.

Rješenje sustava elektroopskrbe unutar obuhvata Plana prikazano je na kartografskom prikazu br. 2b. PROMETNA, ULIČNA I KOMUNALNA INFRASTRUKTURNA MREŽA - Energetski sustav, pošta i telekomunikacije. Napajanje područja obuhvata Plana na 10(20) kV naponskom nivou osigurati će se polaganjem glavnog 10(20) kV kabela unutar prometnice smještene južno izvan granice obuhvata Plana, do planirane trafostanice (IS1). Planiranu 10(20)/0,4 kV trafostanicu treba graditi za kabelski priključak na srednjem naponu i kabelski rasplet na niskom naponu. Vodove 10(20) kV naponskog nivoa potrebno je izvoditi isključivo podzemnim kabelima. Planirana trafostanica 10(20)/0,4 kV može se graditi kao samostojeća građevina u sklopu koje se smještaju transformatori snage 630 ili 1000 kVA, za što je potrebno osigurati minimalnu veličinu građevne čestice 7x7 m i kolni prilaz sa prometne površine. Minimalna udaljenost građevine trafostanice na predviđenoj građevnoj čestici iznosi 1,0 metar od susjednih građevnih čestica i minimalno 2,0 m od regulacijske linije postojeće ceste. Planirane niskonaponske kablove potrebno je polagati podzemno i spajati na kabelskim razvodnim ormarima (RO) sistemom ulaz-izlaz. Uz trasu kabela nužno je polagati uzemljivač. Niskonaponsku (NN) mrežu iz trafostanica potrebno je izvesti kao mrežu radijalnog tipa s međusobnim rezervnim vezama.

Vanjska rasvjeta

Članak 29.

Planirane kablove vanjske rasvjete potrebno je polagati podzemno unutar površine postojećih i planiranih ulica te razvoditi do rasvjetnih stupova. Prilikom odabira rasvjetnih stupova i rasvjetnih tijela potrebno je voditi računa o unificiranoj urbanoj opremi. Rasvjetni stupovi polažu se uz nogostupe. Detaljno rješenje vanjske rasvjete planirane u površinama postojećih i planiranih ulica potrebno je prikazati u izvedbenim projektima.

Plinoopskrba

Članak 30.

Način plinifikacije gospodarske zone prikazan je kartografskim prikazom broj 2b. PROMETNA, ULIČNA I KOMUNALNA INFRASTRUKTURNA MREŽA - Energetski sustav, pošta i telekomunikacije. Planirani plinovodi se smještaju unutar površine planiranih ulica, pri čemu se cjevovodi moraju izvoditi kao srednje tlačni minimalnog tlaka 1 bar, a maksimalno 4 bara. Plinovod se planira od PEHD PE100 SDR11 S5 cijevi, a planirani promjeri plinovoda su d=160 mm, d=110 mm, d=90 mm, d=63 mm. Najmanji dozvoljeni razmak između plinske cijevi i ostalih uređaja i instalacija komunalne infrastrukture iznosi 1,0 m, od drvoreda i građevina iznosi 2,50 m, a najmanji dozvoljeni vertikalni razmak kod križanja s ostalim instalacijama iznosi 0,50 m. Plinske cijevi se polažu na pješčanu posteljicu, a debljina nadsloja iznad cijevi iznosi najmanje 0,90 m. Ukoliko se cjevovod mora polagati na manjim dubinama od 0,90 m, plinske se cijevi zaštićuju sa dodatnom čeličnom cijevi u koju se uvlači planirani cjevovod kako bi se izbjeglo pucanje cijevi uslijed prometnog opterećenja.

6. UVJETI UREĐENJA JAVNIH I ZAŠTITNIH ZELENIH POVRŠINA

Članak 31.

U obuhvatu Plana nema javnih i zaštitnih zelenih površina.

7. MJERE ZAŠTITE PRIRODNIH I KULTURNO-POVIJESNIH CJELINA I GRAĐEVINA I AMBIJENTALNIH VRIJEDNOSTI

7.1. Mjere zaštite prirodnih vrijednosti i posebnosti

Članak 32.

U obuhvatu Plana nema zaštićenih ni za zaštitu predloženih dijelova prirode.

7.2. Mjere zaštite kulturno - povijesnih cjelina i građevina i ambijentalnih vrijednosti

Članak 33.

Za intervencije na promatranom području nije propisana obaveza ishođenja posebnih uvjeta zaštite kulturnog dobra i prethodnog odobrenja od strane nadležnog Konzervatorskog odjela.

Ukoliko se pri izvođenju planiranog zahvata naiđe na arheološke nalaze, izvođač radova i investitor dužni su postupati sukladno članku 45. Zakona o zaštiti i očuvanju kulturnih dobara (NN 69/99, 151/03, 157/03 i 87/09) kojim je propisano: Ako se pri izvođenju građevinskih ili bilo kojih drugih radova koji se obavljaju na površini ili ispod površine tla naiđe na arheološko nalazište ili nalaze, osoba koja izvodi radove dužna je prekinuti radove i o nalazu bez odgađanja obavijestiti nadležno tijelo.

8. POSTUPANJE S OTPADOM

Članak 34.

Pri postupanju s otpadom potrebno je prije svega izbjegavati nastajanje otpada, smanjivati količine proizvedenog otpada, organizirati sortiranje otpada u svrhu smanjivanja količina i volumena otpada, te organizirati sakupljanje, odvajanje i odlaganje svih iskoristivih otpadnih tvari (papir, staklo, metal, plastika i dr.), a odvojeno sakupljati opasni otpad. Proizvođači otpada i svi sudionici u postupanju s otpadom dužni su pridržavati se odredbi Zakona o otpadu (NN 178/04) i propisa donesenih temeljem Zakona.

Provođenje mjera za postupanje s komunalnim otpadom osigurava Općina, a skuplja ga ovlaštena pravna osoba. Komunalni otpad skuplja se u propisane spremnike na svakoj građevnoj čestici ili propisane spremnike koji se postavljaju organizirano na javnoj površini, uz osiguran prilaz za komunalno vozilo. Potrebno je osigurati spremnike za odvojeno skupljanje otpada po svojstvima (papir, staklo, plastika, limena ambalaža).

9. MJERE SPRJEČAVANJA NEPOVOLJNA UTJECAJA NA OKOLIŠ

Članak 35.

U obuhvatu Plana ne dopušta se razvoj djelatnosti koje ugrožavaju zdravlje ljudi i štetno djeluju na okoliš. Mjere sprečavanja nepovoljnog utjecaja na okoliš obuhvaćaju skup aktivnosti usmjerenih na očuvanje okoliša, i to čuvanjem i poboljšanjem kvalitete voda, zaštitom i poboljšanjem kakvoće zraka, smanjenjem prekomjerne buke i mjerama posebne zaštite.

9.1. Čuvanje i poboljšanje kvalitete voda

Članak 36.

Zaštita podzemnih određuje se mjerama za sprečavanje i smanjivanje onečišćenja, prije svega izgradnjom sustava odvodnje te propisanom II. kategorijom uređenosti građevinskog zemljišta za svu novu izgradnju. Onečišćujuće tvari koje se ispuštaju u sustav javne odvodnje ili u drugi prijemnik, te u vodama koje se nakon pročišćavanja ispuštaju iz sustava javne odvodnje otpadnih voda u prirodni prijemnik, moraju biti u okvirima graničnih vrijednosti emisija otpadnih voda propisanih važećim Pravilnikom o graničnim vrijednostima emisija otpadnih voda. Ostale mjere za sprečavanje i smanjivanje onečišćenja podzemnih voda uključuju zabranu nekontroliranog ispuštanja otpadnih voda, brigu korisnika o zaštiti i održavanju vodovodne mreže, hidranata i drugih vodovodnih uređaja unutar i ispred vlastite građevne čestice, te održavanje i kontroliranje vodonepropusnosti sustava interne kanalizacije.

9.2. Zaštita i poboljšanje kakvoće zraka

Članak 37.

Na području obuhvata Plana ne dopušta se razvoj djelatnosti koje bi ugrožavale zdravlje ljudi i štetno utjecale na okoliš.

Osnovna je svrha zaštite i poboljšanja kakvoće zraka očuvati zdravlje ljudi, biljni i životinjski svijet te kulturne i druge materijalne vrijednosti.

Mjere za zaštitu zraka podrazumijevaju štednju i racionalizaciju energije uvođenjem plina kao energenta, a ložišta na kruta i tekuća goriva treba koristiti racionalno i upotrebljavati gorivo s dozvoljenim postotkom sumpora (manje od 0,55 g/MJ).

Stacionarni izvori (tehnološki procesi, uređaji i objekti iz kojih se ispuštaju u zrak onečišćujuće tvari) onečišćenja zraka moraju biti proizvedeni, opremljeni, rabljeni i održavani na način da ne ispuštaju u zrak tvari iznad graničnih vrijednosti emisije, prema zakonu i posebnom propisu o graničnim vrijednostima emisije onečišćujućih tvari u zrak iz stacionarnih izvora.

9.3. **Zaštita od prekomjerne buke**

Članak 38.

Mjere zaštite od buke potrebno je provoditi sukladno Zakonu o zaštiti od buke (NN 30/09) i provedbenim propisima koji se donose temeljem Zakona. Za nove građevine primjenom mjera zaštite od buke kod projektiranja, građenja i odabira tehnologije, osigurati što manju emisiju zvuka.

9.4. **Mjere posebne zaštite**

Članak 39.

Mjere zaštite od elementarnih nepogoda i ratnih opasnosti temelje se na polazištima i ciljevima Plana, pri čemu je organizacija i namjena prostora planirana integralno s planiranjem zaštite, što se posebno ističe određenim načinom gradnje, gustoćom izgrađenosti i gustoćom korištenja zone.

Sklanjanje ljudi

Članak 40.

Planom višeg reda nije utvrđena obvezna izgradnja skloništa osnovne zaštite. Sklanjanje ljudi stoga se osigurava privremenim izmještanjem korisnika, prilagođavanjem pogodnih prirodnih podrumskih i drugih pogodnih građevina za funkciju sklanjanja ljudi. U postupku provođenja plana potrebno je poštivati Zakon o zaštiti i spašavanju (NN 174/04 i 79/07), članak 134. Zakona o policiji (NN 129/00), Pravilnik o mjerama zaštite od elementarnih nepogoda i ratnih opasnosti u prostornom planiranju i uređivanju prostora (NN 29/83, 36/85 i 42/86), Pravilnik o tehničkim normativima za skloništa (Sl.list 55/83) preuzet zakonom o standardizaciji (NN 53/91), Pravilnik o kriterijima za gradove i naseljena mjesta u kojima se moraju graditi skloništa i drugi zaštitni objekti (NN 2/91) te Pravilnik o postupku uzbunjivanja stanovništva (NN 47/06).

Zaštita od požara

Članak 41.

Zaštitu od požara potrebno je provoditi sukladno Zakonu o zaštiti od požara (NN 58/93, 33/05, 107/07, 38/09). Projektiranje s aspekta zaštite od požara provodi se po pozitivnim hrvatskim zakonima i na njima temeljenim propisima i prihvaćenim normama iz područja zaštite od požara, te pravilima struke.

Mjere zaštite od požara temelje se na procjeni ugroženosti od požara i planu zaštite od požara. Obzirom na gustoću izgrađenosti, požarno opterećenje i međusobnu udaljenost građevina treba provoditi prema kriterijima utvrđenim propisima, pravilnicima i normativima.

- U cilju zaštite od požara potrebno je:
- kod projektiranja građevina, radi veće uniformiranosti u odabiru mjera zaštite od požara, prilikom procjene ugroženosti od požara, u prikazu mjera zaštite od požara kao sastavnom dijelu projektne dokumentacije, primjenjivati austrijsku numeričku metodu TRVB 100 ili neku drugu opće poznatu metodu.
 - kod projektiranja novih prometnica obavezno je planiranje vatrogasnih pristupa koji imaju propisanu širinu, nagibe, okretišta, nosivost i radijuse zaokretanja, a sve u skladu s Pravilnikom o uvjetima za vatrogasne pristupe (NN 35/94, 55/94 i 142/03),
 - kod određivanja međusobne udaljenosti objekata voditi računa o požarnom opterećenju objekata, intenzitetu toplinskog zračenja kroz otvore objekata, vatrootpornosti objekata i fasadnih zidova, meteorološkim uvjetima i dr. Ako se izvode slobodnostojeći niski građevinski objekti, njihova međusobna udaljenost trebala bi biti jednaka visini viših objekata, odnosno minimalno 6,0 metara. Međusobni razmak kod objekata ne može biti manji od visine sljemena krovovišta višeg objekta. Ukoliko se ne može postići minimalna propisana udaljenost među objektima, potrebno je predvidjeti dodatne, pojačane mjere zaštite od požara,
 - prilikom gradnje vodoopskrbnih sustava obavezno je planiranje izgradnje hidrantske mreže sukladno Pravilniku o hidrantskoj mreži za gašenje požara (NN 8/06),
 - potrebno je dosljedno se pridržavati prijedloga tehničkih i organizacijskih mjera iz Procjene ugroženosti od požara Općine Kršan i važeće zakonske regulative i pravila tehničke prakse iz područja zaštite od požara.

Zaštita od potresa

Članak 42.

U svrhu efikasne zaštite od potresa neophodno je konstrukcije svih građevina planiranih za gradnju uskladiti s posebnim propisima za predmetnu seizmičku zonu (7⁰ MCS). Do izrade nove seizmičke karte Županije i karata užih područja, protupotresno projektiranje i građenje treba provoditi u skladu s postojećim seizmičkim kartama, zakonima i propisima.

SLUŽBENO GLASILO OPĆINE KRŠAN

Stranica 68 - Broj 4

06. travnja 2016.

Zaštita od zarušavanja

Članak 43.

U planiranju gradnje objekata potrebno je posebno voditi računa o njihovoj međusobnoj udaljenosti, kao i o udaljenosti objekata od ruba javne površine i od kolnika prometnica svih značaja, a kako bi se štete od mogućeg rušenja svele na najmanju moguću mjeru i osigurao nesmetan prolaz žurnim službama.

Članak 44.

Ova Odluka stupa na snagu osmog dana nakon objave u „Službenim glasilu“ Općine Kršan.

OPĆINSKO VIJEĆE OPĆINE KRŠAN

KLASA: 021-05/16-01/4

UR. BROJ: 2144/04-05-16-7

Kršan, 23. ožujka 2016.

Predsjednik
Općinskog vijeća

Boris Babić, v.r.

18.

Temeljem članka 13. Zakona o grobljima („Narodne novine“ broj:19/98., 50/12.), članka 12. Odluke o grobljima na području Općine Kršan (Službeno glasilo Općine Kršan broj 2/16.), te članka 19. Statuta Općine Kršan ("Službeno glasilo Općine Kršan" br. 06/09, 05/13) i članka 86. Poslovnika Općinskog vijeća Općine Kršan ("Službeno glasilo Općine Kršan" br. 07/09, 07/13, 13/13., 05/15), Općinsko vijeće Općine Kršan na sjednici održanoj dana 23. ožujka 2016. godine donijelo je

ODLUKU **o visini grobnih naknada na grobljima** **na području Općine Kršan**

Članak 1.

Ovom Odlukom utvrđuje se, za groblja na području Općine Kršan:

- Visina naknade za dodjelu grobnog mjesta na korištenje na neodređeno vrijeme,

- Visina godišnje grobne naknade za korištenje grobnog mjesta.

Članak 2.

- Naknade iz prethodnog članka ove Odluke uplaćuju se u korist Općine Kršan – proračun, IBAN:HR9124020061821700003, model: HR68, poziv na broj: 5720 –OIB.

Članak 3.

Naknada za dodjelu grobnog mjesta na korištenje na neodređeno vrijeme plaća se jednokratno, na temelju površine i lokacije grobnog mjesta na groblju.

Za mještane Općine Kršan, za sva groblja na području Općine Kršan osim na novom dijelu groblja Kršan, utvrđuje se visina naknade za dodjelu grobnog mjesta na korištenje na neodređeno vrijeme kako slijedi:

VRSTA GROBNOG MJESTA	VELIČINA u m ²	JEDNOKRATNI IZNOS U Kn
Zemljani grob	do 1,50 m ²	1.050,00 kn
Zemljani grob	od 1,50 m ² do 3,50 m ²	2.450,00 kn
Zemljani grob	za svaki m ² iznad 3,50 m ²	700,00 kn
Zemljište za grobnicu	do 3,50 m ²	2.450,00 kn
Zemljište za grobnicu	za svaki m ² iznad 3,50 m ²	700,00 kn

Građani koji nemaju prebivalište na području Općine Kršan a imaju osigurano grobno mjesto u obiteljskom grobu ili grobnici na grobljima na području Općine Kršan plaćaju naknadu uvećanu za 100%.

Članak 4.

Na novom dijelu groblja Kršan utvrđuje se visina naknade za dodjelu grobnih mjesta na korištenje na neodređeno vrijeme kako slijedi:

VRSTA GROBNOG MJESTA	JEDNOKRATNI IZNOS U Kn
Jednostruki obiteljski zemljani grob	3.750,00 kn
Dvostruki obiteljski zemljani grob	5.250,00 kn
Zemljište za jednostruku grobnicu	3.750,00 kn
Zemljište za dvostruku grobnicu	5.250,00 kn

SLUŽBENO GLASILO OPĆINE KRŠAN

06.travnja 2016.

Stranica 69 - Broj 4

Građani koji nemaju prebivalište na području Općine Kršan a imaju osigurano grobno mjesto u obiteljskom grobu ili grobnici na novom dijelu groblja Kršan plaćaju naknadu uvećanu za 100%.

Članak 5.

Obračun godišnje grobne naknade koju plaćaju korisnici grobnih mjesta na grobljima obračunava se na temelju veličine grobnog mjesta jednom godišnje, na temelju uplatnice koju im šalje Općina Kršan.

Za mještane Općine Kršan cijena godišnje grobne naknade utvrđuje se kako slijedi:

VRSTA GROBNOG MJESTA	VELIČINA u m ²	GODIŠNJI IZNOS U Kn
Zemljani grob	do 1,5 m ²	35,00 kn
Zemljani grob, grobnica	od 1,50 m ² do 3,50 m ²	60,00 kn
Zemljani grob, grobnica	od 3,50 m ² do 6,00 m ²	85,00 kn
Zemljani grob, grobnica	od 6,00 m ² do 9,00 m ²	110,00 kn
Zemljani grob, grobnica	preko 9,00 m ²	125,00 kn

Status mještana Općine Kršan dokazuje se dostavom uvjerenja o prebivalištu izdanoj od strane MUP, u neprekidnom trajanju od najmanje tri godine od godine koja prethodi godini u kojoj se donosi rješenje o grobnoj naknadi.

Članak 6.

Obračun godišnje grobne naknade koju plaćaju korisnici grobnih mjesta na grobljima koji nemaju prebivalište na području Općine Kršan obračunava se na temelju veličine grobnog mjesta jednom godišnje, na temelju uplatnice koju im šalje Općina Kršan, kako slijedi:

VRSTA GROBNOG MJESTA	VELIČINA u m ²	GODIŠNJI IZNOS U Kn
Zemljani grob	do 1,5 m ²	70,00 kn
Zemljani grob, grobnica	od 1,50 m ² do 3,50 m ²	120,00 kn
Zemljani grob, grobnica	od 3,50 m ² do 6,00 m ²	170,00 kn
Zemljani grob, grobnica	od 6,00 m ² do 9,00 m ²	220,00 kn
Zemljani grob, grobnica	preko 9,00 m ²	250,00 kn

Članak 7.

Ova Odluka stupa na snagu osmog dana od dana objave u «Službenom glasilu Općine Kršan».

OPĆINSKO VIJEĆE OPĆINE KRŠAN

KLASA: 021-05/16-01/4

UR. BROJ: 2144/04-05-16-5

Kršan, 23. ožujka 2016.

Predsjednik
Općinskog vijeća

Boris Babić, v.r.